滿洲報

第三種郵便物認可大正十一年七月廿四日 發行人 西片朝三 編輯人 金念會 印刷人 金慕章

（本報價目）每份現大洋五分 每月現大洋一圓一角 三個月現大洋三圓二角 六個月現大洋六圓二角 全年現大洋十二圓 報費先惠郵票不收 （廣告刊費）一行十二字起碼一日 每行現大洋一圓 特別及長期者另議

大連市山縣通一四二番地 發行所 中日合辦 滿洲報社 電話 編輯部（長）七五一三番 總理部 四〇三四番 社長室 二一八四番 振替貯金口座（大連）三七二番

THE MAN CHOU PAO SHE 142 Yamagatadori, Dairen, Manchuria, China.

昭和四年十一月十八日

西北軍四師 南下衝武漢
戰局悉已移該方

豫中馮軍放棄臨汝郟縣乃戰略的退却 目下西北軍少師已急速沿漢水南下 佔領襄遠擬衝武漢 背面政府軍主力殆已集中河南襄陽方面 其救援已屬不可能 戰局重點已移該方面矣（十七日北平專電）

襄陽中央軍混亂 聯絡已斷絕說
劉峙被衛兵狙擊

沿漢水南下之馮軍田勳率軍十五日佔領襄陽西南之南陽 更擬衝襄陽下流之□城 因之襄陽中央軍已斷聯絡 中央軍陷於大混亂形勢 已告急當地人心忽亦動搖 十五日夜總指揮劉峙被一衛兵射擊 時局急轉之徵已明矣（十七日漢口專電）

襄陽已極度危險 平漢蔣軍總退
信陽爲前線主力移襄陽 有開始決戰之勢

襄陽之陷落已成時間之問題 業迫極度 危期平漢線中央軍主力實行總退却 以信陽爲前線主力移襄陽方面 有開始決戰之勢 蔣介石今已陷於苦境矣（十七日漢口專電）

政府軍攻登封

政府軍傾全力攻登封西北軍頑强抵抗（十七日北平專電）

隴海路線之 匪徒毀軌道
區擾國軍後方 馬鴻逵正嚴拿

徐州通訊、邇來豫西鏖戰、正值時局緊張、忽發現匪徒掘路、誠有擾亂後方之虞、所幸旨小伎倆、僅足亂無妨大局、查隴海鐵路此次爲作戰幹、亦軍運要□、前曾發生一度匪徒斷路、斬倒電桿、旋爲該路修復、交通未爲中阻、詎十一日三點半、仍在郝寨楊樓間、突來便衣匪徒二十餘名、各持短槍及手提機關槍、立將路工人十數名、均行綁縛、並勒令數小工將螺絲釘旋落拆毀大鐵軌三節、匪等始向附近村落逃竄、迨□寨站長聞報、一面急報告徐州隴海路局、一方派工趕到出事地點將鐵軌修復、電桿下顆被砍倒、亦經扶起、費時三句鐘交通始恢復、兵站西去運送子彈給養列車、幸未被阻、此屬路局聞警、急通知隴海警備司令部辦事處、該處處長蘇運元、乃派騎兵兩排、飛馳肇事處追捕匪犯、馬鴻逵聞訊之下、尤爲震怒、限部速將拆路犯拿獲正法、擬將首級臨沿路警衆、並佈告嚴擊、以儆奸宄云、至馬部本任隴海路警備事宜、現以韓渠部加入戰團、行將全體開赴前線應戰、至韓軍遺防、將由馬師接替、現馬部日延長防線、由徐達鄭、其原駐歸德之騎兵旅馬騰蛟部、刻已到達鄭州、所有此間之馬全良步兵第二旅、刻已待車西開汴垣、師直屬部隊則留徐汴一帶警備、馬寶齡步兵二旅、仍防守開津浦路線、並聞馬鴻逵氏、有將軍部移節開封消息云

俄方忽表示欲和平解決
但仍有飛機來攻及破壞舉動 且以金錢收買胡匪圖擾邊境（瀋陽電訊）

蘇俄表示讓步乎 哈爾濱無線電駐哈德領語人蘇聯對東路事件露出讓步表示中俄戰事當不致發生

俄人亦請願和平 歸國華僑談威埠市面冷落當局在市街布置電網如臨大敵以防內變居民一夕數驚頗多怨言已向當局請願從速和平解決東路事件云

威當局亦望和平乎 聞海參威蘇聯當局近於人民請求向駐威德領表示希望和平解決中俄糾紛但俄方是否有誠意尚是一問題

蘇俄飛機到延吉 蘇聯飛機一架十三日晨自延吉偵察一小時始去

敵以金錢買匪擾亂 聞敵軍近以大批金錢購買東北路胡匪使其在我後方擾亂俄之缺乏和平誠意于此可見

炸彈四枚何來 十五日午哈爾濱在南崗中央醫院外院查獲炸彈四枚查係俄赤黨之物以備實施赤色云

敵有窺琿春意 赤軍近在琿春方面增加多數軍隊有窺我琿春意吉當局已令駐軍嚴防

敵機炸綏芬車站 十四日晨俄飛機五架侵入我綏芬上空向車站拋下炸彈數枚傷鐵路工人□名云

黑河隔岸砲聲隆隆 黑河十四日午俄軍隔岸砲聲隆隆歷廿餘發全廠工人宿舍當破砲火燒去云

俄農民被迫暴動 俄境依爾庫次克農民因政府强迫收糧群起暴動云

郵務工會勞軍 十三日哈爾濱吉黑郵務工會代表攜大宗慰勞品到滿洲里贈前方將士云

蔣總司令仍然 親赴陣地指揮
決定大舉包圍西北軍戰略

漢口特訊、顧祝同部入密後分兵西進、唐生智何成濬所部、亦奉蔣令聯絡成功後、即對西北軍取大包圍勢、施行猛攻、蔣往來各陣地指揮每晚仍返許、暫不回漢 南京特訊、張惠長十三日由漢返京、十四日駕飛機赴前線指揮空軍助戰、某要人談據戰、中央軍由守轉攻勢、現合援軍南登封、第三師將調漢、混防由熊式輝部十五旅指任 漢口又訊、魯滌平第十八師準備甲濟開漢、任預備隊、中央軍在樊城方面布置甚周密、阻陽方面現無大戰、原駐襄陽顧祝同軍、現在分佈軍隊於光化竹山一帶、獨立第九旅長李□珩、十一日抵漢、奉令北上、中央軍校軍成團、奉令派步兵第一大隊接防漢陽及兵工廠之防、李雲龍十一日搭輪赴宜昌、即編制舊部親率入陝、據鄭州十二日官方電、一、我右翼五十三師、將虎山坡之西北軍擊破、西北軍退守曹家河二、第五師趙陳兩團、將趙猛之西北軍擊退、刻軍平張溝、西北軍仍在關帝廟坡抵抗此方西北軍與我軍傷亡均多、三、第一師協同五十三師正向盧店唐莊之西唐莊之西北軍攻擊中、四、西北軍大砲、連日由偃師西運者甚多、五、登封東新莊、十二日已無西北軍兵士、六、登封之西北軍現呈非常紛亂恐慌之狀、七、我軍已進至升新莊以西、距中岳廟約二三里、西北軍殘部、均由東兩方退中岳廟出西口、向登封潰退、狀甚狼狽、又西北軍之接濟車輛、均由登封向郭店街急進、八、我軍十三日部、已過唐莊西店三官廟、正跑步前進中、步隊已到新莊及以西 向左右散開前進 國府秘書高凌百、十二日電府稱、中路軍於十二日晚限令告成之敵、於十三日上午

司法部擬將 監獄改看守所
魏明道之談話

南京特訊、司法行政部部長魏道明談、該部最近擬在首都上海兩地、籌設法醫檢驗所、各地舊式監獄、決一律改爲看守所、改善犯人待遇、革與預算、正積極進行云

登封苦戰一幕
第五路軍與西北軍

鞏縣隨軍通訊社云、西北軍出滑關、略洛陽、分兵東下犯黑石關、登封、臨汝、南陽等處、登封居嵩山之陽、扼洛許之咽、形勢險峻、兵家要地、逆軍欲突破我陣線截斷平漢隴海兩路、乃令其主力軍孫良誠所部之梁冠英軍程心明師、進攻登封、以窺許鄭、許鄭得手、則北依冦、南窺鄂、東取汴、以收其各個擊破之效、我登封守軍者五十四師魏益三之一部大敵驟至、抗戰兩日、以衆寡不敵、退出登封、扼守吳崗待援、十月廿七日、第八軍以五十三師一百五十七旅旅長顏仁毅、親率兩團由滎陽鄭州分道馳援、一日夜步行八十餘里、二十九日、該旅以第二團協同魏師由正面反攻盧店、以第三團從右翼進取唐莊、激戰一晝夜、敵退入唐盧兩寨、憑寨扼守不出戰、三十日晚、該旅第一團由鄭州至、該旅長以敵扼守不出長久相持非良策、乃以第一團分兵協同魏部向唐莊盧店之敵、親率一三兩團由山後小路出唐莊之右、抵㵾溝、以第一團取唐莊、抄唐莊之後以第三團取三官廟而齊登封之背、當是時、唐總指揮親率三團之衆、與敵戰於關帝廟坡、凌旅兩團與敵遇於涉材鎮、三官廟、實敵我必爭之地也、敵知此地重要、控置雄厚兵力、已先爲備、該旅至與敵遇、欣得大敵之所在、即乘其北伐歷史之犧牲精神、欲一舉而殲之、激戰五小時、敵退入寨內、我軍迫臨敵陣僅百米達許、敵懸旗呼降、忽由三官廟北板倒井之敵、以兩團之衆來援、登封新來之敵、及唐莊盧店寨內之敵又、從左翼繞至唐莊、三官廟之敵見援至、以手溜彈大刀隊同時出擊、該旅處此三面受敵之時不稍懦、愈加振奮、當是時也、塵土蔽天、呼聲動地、壕草刀光映日、死傷遍野、爲殷、激戰一晝夜、敵竟分退三官廟盧店唐莊、各等寨計此役該旅之死傷、僅四百餘人、而敵已狼狽不堪矣

班禪派學生 赴太原留學

太原訊、班禪在遼因張學良及諸蒙古王公挽留、改舊曆年來幷、續派藏生十餘來幷求學

馬福祥舉行就 青島市長典禮
並發表發展市政方針宣言

青島通訊、馬福祥被命爲青島特別市長、迄今已四月、馬氏因奔走和平、僕僕京滬平幷、未能來青就職、現馬氏以個人任務已了、中央亦催促來青就職、故於宣慰孫殿英軍任務終了之後、即於十日夜偕同秘書長孟練伯等及隨員三十餘人、衛隊二十人、由濟乘專車來青、十一日上午十時、馬氏率同隨員、赴市府就職、到各機關職員、及各界代表來賓三百餘人、舉行就職典禮、馬即登台宣布經營青島市政之方針、並發出就職宣言、茲將馬氏演說內容節錄如下福祥蒙中央政府任爲青島市長、自顧菲材、對於市政既少研究、且乏經驗、堅辭至再、未蒙允准、中間復因軍事編遣、奉命奔走、未嘗少暇、以致遷延數月、謹就管見所及、宣布於我市民之前撮其要點、約有三端、（一）溯自德人强佔青島以後、二十年來市街繁盛、商賈輻輳爲遠東第一良港、自交還後始則用不得人、繼則軍閥把持、以致每況愈下、騰笑異邦以此貽外人以吾國無治理青島能力之口實、可恥孰甚此後望共同努力、發展市政使外人無可置辭、俾能維持國際聲譽、以爲收回其他各租借地之張本、而免外人之覬覦、（二）青島爲東方北方兩大港之交通集合點、總理擬於東方北方各建一大商港以爲發展實業計劃、而東方北方兩大港、海行航線所必經、以青島爲連貫之點、故青島之地位、不惟關係東北兩大港、於全國經濟、亦有影響、蓋交通便利、經濟自然發展、如青島則位於兩大港交通之間也、（三）自膠濟路築成以後、魯豫晉之貨物、多由膠濟路青島運赴汐洋、將來隴海路完成、甘新青寧四省之貨物、亦將由青島出口、當此國民經濟、日陷於被支配被掠奪被束縛之困境、非提倡工商業、即無以圖存、非改進商埠、無以謀工商業之發展、是青島商埠、殊有先事網羅之必要、故獎勵寄航、招徠船舶、實爲今日發展對外貿易及經濟之要政、故福祥將以、一、輔助中央及省政府之促進民治、二、爲市民謀幸福、三、爲應付上述三點之計、並以發展市政之地方行政三者、爲總理之政出納、必祛弊端、教育必求普及、衛生必求設備、勞資問題、必求調協、引用僚屬、必求用當其才、庶幾新光明照徧全市、福祥不才、竊願本黨治精神、合群策群力、以經營之云云、馬於就職之後、即委王經民爲秘書長、唐□生哈東井爲第一第二兩科科長、孫經武孟練伯爲參事、對於青島工潮、亦與市黨部委員群談多時、擬有解決辦法

東北人物志

滿洲報社發行

原本尺寸與此相同

緣起

溯白山黑水之間。近代以來。實爲雄才傑士輩出之地。金之建國稱雄。滿清之統一中國。皆以此邦爲發祥地。民國成立。張作霖氏崛起於遼東。雲龍風虎。從而勃興亦復震驚一時。然此等過去人物。事功顯著。名垂青史已無待言。吾人姑置而不論可也。茲請就今日言之。現在東北區域。面積三百四十萬方里。人口三千萬。每年增加者。且以百萬計。貨物之輸出。年額達五億元。輸入年額。三億五千萬元。貿易上每年可舉一億五千萬元之利益。北有鐵道。直達歐洲。南有要港。通商世界。地味肥沃。林產礦產之未開發者。不可勝數。世人稱其地位之足可有爲。冠於他省者。洵非虛語。最近中外視線。悉集於是邦。誠可謂爲當然。今日之東北。既已若是。揆之十室之邑必有忠信之義。富庶兼備。傑出人物日多。乃爲勢有必然。重以環境之相促。風氣日開。民智日啓。人材之產生。較諸昔遂有日趨普遍之勢。若欲表彰往績。矜式方來則凡可爲社會楷模者。誠有及時記其言行志其事功之必要同人等有鑒於此。爲紀念本報建築新館。特用社會推薦方法。徵集民衆推崇之人物一萬名。編輯東北人物志一巨册。俾一時錚錚佼佼者。其事跡得以流傳。使後世史家。取材有自。敢述其緣起如是。所望諸大君子不吝贊助。以底於成。實所幸甚

規約

一、本志之編輯爲愼重起見欲使所載人物確爲社會所推崇故特用推薦方法

一、推薦方法係請推薦者照本報所印之推薦狀塡寫被推薦者之姓名原籍現在住址年齡職業投寄本報倘不用本報推薦狀及不貼郵票或郵費不足者本報概不收受

三、被推荐者不分男女但須有正業素孚衆望爲社會有力份子

四、推荐期間定爲三月自八月一日起至十月三十日止

五、推荐狀請寄交大連市山縣通滿洲報社東北人物志編纂部

六、被推荐者之姓名隨時在本報發表之

七、本志所載人物以被推荐者中得狀較多之一萬名爲限

八、本志登載被推荐者之姓名原籍現在住址年齡職業均不取分文但欲登小照履歷及筆蹟等等因所佔篇幅較廣印刷上所費較多故須徵取刋資其欵亦須先惠

九、欲知小照履歷等項之刋資價目者請函詢本社或分社必有答覆其刋資收單由本報社直接寄上凡將刋資交與分社或本報特派員即由分社或特派員先發臨時收單將刋資交與分社或特派員在五日以內倘未接本社收單即請函告本社

十、本志每册之定價現大洋壹拾五元對於各省政府大學圖書館則贈送閱覽

緊要啓事

啓者本編纂部整理手續業將結束茲以推薦期內踴躍異常信件紛來有如山積兼以郵局遞送難免不有遺漏誠恐錯誤仍不能免推薦諸君如發見以上事項希速來函聲明以便訂正作爲最後決定此啓

本報東北人物志編纂部啓

大連

管內盜難頻起中 夜間檢查行人
歇班警查巡捕亦出動 各要隘滿佈警網

嚴冬將屆、生活困難、毆者托鉢沿戶討要、苟延殘喘、渡此殘生、壯者不拘於法律、挺身走險、危迫商民、若大連署管內、盜難頻起、日達七八件之多、各刑事雖然不眠不休、大事活動、亦未舉屆斯時、必有搶劫等案發生、今爲未雨綢繆起見、已由十六日夜起、使歇班警查巡捕一齊出動、要隘佈設警網、凡遇有行跡可疑者、不論何許人、亦加以訊問、以期防患於萬一、而保商民安心樂業、高枕無憂云

吳光新氏之 兩公子回連

吳光新之子必達必昌兩君、於十六日由工藤鐵三郎率領由日來連、即奔私邸、查其二子、現在日本某小學校攻讀、成績極佳、日本語一門猶爲特長云

吳組合長入殮 將舉行吊禮

南山和生當主人當商組合長吳肯莽氏、於十四日上午九時、因腦出血舊病復發、逝世、已誌本報、吳氏有男女公子各一人、均在大學畢業卓能自立、其男公子開在河北任治河工程師、業已致電告知奔喪回連、現在僅吳夫人在連隨侍、故身後事由其至友陳韻泉楊岐山李定菴諸君熱心料理、已於十七日上午十時入殮、並聞不久即舉行吊禮、吳氏在連多年、爲人甚好、交遊極廣、屆時往唁者、必不乏人也

西崗客棧組合 頗惹起煩言

小崗子客棧組合自向西崗警署領到許可以來、關於客棧一切應行改革整頓事宜、非但毫無成績可言、且其平素舉行各節亦多辦理不善、並藉辦實船票許可爲能事、向同業各家取多數保證金、同業各家早已嘖有煩言

撲滅眞火後 又有假報起火

六日午后二時五十分、市內北崗子十五番地田正仲家之倉庫忽然失火、幸由各消防屯所奔至、未釀成火災而熄滅矣、又市內愛岩町十六番地阿片小賣所周德福、於十六日午後、煙突不完善、起火經各消防屯所奔至、方行撲熄、然各消防員歸來未及一時間則開奧町三番地起火、沙河口大連各消防隊趕至、巡一週、未見所在、因斯判明爲[illegible]報、大係[illegible]、斯此玩戲者、官署今後凡經查出決定重辦、沙河口消防本月竟接號報火事者兩次云

嶺前分教場 將開學藝會
定於廿日午後

大連伏見臺公學堂嶺前分教場主任久保因鳴治、爲鼓舞兒童之精神、以發揮其能、故定於月之二十日午後一時、在該堂開學藝會、刻已柬請各機關、屆時往觀、大眞爛漫之小學生表演種々歌劇、定有可觀、兒童父兄盍興乎來

女看守之福音 昇官且增俸
近將勅令公布

關東廳刑務所、大連支所務女監取締員三名、改現在稱女看守、近將以勅令發表公布、同時從來之最低俸二十五圓、與男看守同樣、昇至三十圓、目下三名中、薪俸三十圓以上者一名、二十八圓者二名、於規則公布時即昇至三十圓云

營口捕小日向 送之回國過連

居留禁止之張宗昌顧問小日向、前由芝罘來連、被水上署發見、於上月二十三日之定期船送還日本、不意小日向又至天津、更赴營口、希圖自北滿潛入大連、被營口警察署捕獲、送來大連、於十五日之伊船送回日本去矣

旅大汽車改時刻

滿電會社旅大自動車、自本月十六日起、爲謀冬日旅客便利起見、發車時刻已決定改如左矣

午前八時、九時、十時、十一時半、午後一時、二時半、四時、五時半

並聞滿電計劃自來年四月起預定一日增發十回云

方行出獄 又被拿回

有住所無定之翟鴻齋者、二十九歲、於十月間方行出獄、惟舊習難除、由十月十八至十一月二日之間、共行竊五六次、最後爲發急財、遂在浪速町購買短刀一把、準備行搶、其知天網恢々、疏而不漏、事情未做、案竟破矣、經大連署逮捕後、於審問中復已供稱事實、謂於十月十八日午后七時、至大正通九十八番地吉野勝也家、竊取衣類多件、且有金票十元五角、此外尙有數起、於十月三十一日、曾至浪速町購買短刀一把、準備是夜行搶、於物色中、不圖爲大連署刑事、捕獲而該署問明後、遂於十六日、以窃盜强盜嫌疑起送大連地方法院矣

瀋陽

陳司令面飭兩隊長 憲兵妥爲佈防
省政府徵求防匪意見 公安局禁止長警騎車

東北憲兵司令陳介卿氏以當此中俄多事之秋、省垣防務關係重要、憲兵負有專責不容稍懈、陳司令特於月之十六日召面諭第一隊長楊鴻基第二隊長戴恩海二氏轉飭各中分隊長對於省防佈置妥爲分配嚴查間諜宵小保衛商民治安云

省政府主席翟文選氏現以冬防已屆又兼防俄時期關於防止共黨匪患須預行策擬安善辦法於本月十六日通令各縣長如有防匪之意見可隨時擇善採納以期集思廣益而收實效以維後方地面治安云

省會公安局長白子敬氏爲防範盜賊發生曾訂聯絡出勤辦法令各分局各分所長警每日早五時互相到所簽到乃日久玩生竟有騎車出勤對於形跡可疑之人不加盤查特於月之十六日通令各區公安分局嗣後如再有騎車出勤玩忽警務者除將該長警嚴懲外並處罰該管局長等督飭不力之咎云(確)

女工生請求聽經

道德研究會自成立經學夜課以來前往聽講者已達百數十名之多聞該會接據第一女子二科學生尹某芳孟桂芳等六人聯名請入該會求經學之知識聞經袁潔珊會長以女子求學心切應准所請特在教室內另闢一隅作爲陪聽生云(天)

自願爲娼

有少女李玉璞者双十年華貌頗不惡自稱遼陽城南八家子村人曾畢業該縣高小前經其双親許與同村張姓子爲妻李女誤認解放大不甘心十六日潛身來瀋投入南市場蕭相書館面見其執事願投身該處請求爲妓該館未敢收留遂轉報公安分局請求處理云(天)

赤俄暴動團 有潛入省垣說

日方消息邊署據哈爾濱長官公署來電目下有赤俄暴動團約五百餘名內有百名有潛入奉天消息云云(天)

賑務處購到 紅粮五百石

東北賑務處長朱子樵氏以東北各省之難民爲數甚衆極應設法救濟以資維持茲聞該會於月之十五日由洮源洮南等處購到紅粮五百餘石以備分發各處云(確)

駐華日公使 佐分利回國

駐中華民國日本公使佐分利偕同鹽崎秘書官堀內林出兩書記官於十五日朝八時三十分來奉至驛頭出迎者中國方面有王餘賓張煥相陶尙銘趙欣伯日本方面有林總領事及八木石井各總領事及其他各界代表公使下車後入驛長室少憩旋即同林總領事乘自動車赴大和旅館十一時往訪張學良翟文選十六日午後三時離奉取道朝鮮歸國云(天)

綏中縣解來 冒充招兵員

綏中縣前經該縣公安局查獲冒充陸軍招兵委員王志中一名經訊供認冒充不諱於月之十五日特派司法警二名將該犯解送來省交軍法處審辦云

拒毒影片免稅令

財政廳昨訓令爲稅局云案奉財政部第一二二一號訓令內開爲令行事據中華民國拒毒會函稱敝會宣傳拒毒起見特製拒毒影片轉運各地開映以資喚醒民衆協力反抗惟此項影片轉運時沿途關卡須征收厘稅放行用特函懇鈞部乞念此項社會教育影片對於禁煙及黨國前途不無影響迅賜分令全國各海關稅卡對於此項影片准予免稅放行以利拒毒等情除分行外合亟令仰該廳(友)

分局對門出搶案 新開錢莊被搶
胡匪二人均持手槍

大西邊門外南市場一分局對門新開市之德合錢莊於月之十六日晚七時突闖入胡匪二名均持手槍百方威嚇計搶去現洋四百元奉大洋二萬元金票一千二百元胡匪搶畢即出門逃遁無踪及報告軍警趕到匪人早已杳如黃鶴矣(飛)

馬參議爲姪完婚

奉天附屬地中華商務會首席參議兼評議長馬欽麟氏占於舊曆冬月初六日爲其侄少完婚馬氏在奉交遊頗廣熱心公益素爲各界推重現已籌備賀儀馬氏聞訊已向大衆聲明不收厚禮倘情不可却時僅受喜聯留作紀念有儀不及物之古風云(天)

東昇長途汽車 分兩區開駛
瀋通與瀋桓

遼寧省建設廳據郭恒久辛雨辰等呈請設立東邊東昇長途汽車公司釀資現洋十萬元購置載重乘客汽車行駛瀋陽撫仁瀋陽通化兩區間在小西邊門外皇寺內設立籌備處已經該廳批准定於十二月一日開車路線分正支兩線正線由瀋陽起至臨江爲終點支線至河爲終點現以路線太長路面之補修困難暫時正線先通至通化支線至桓仁爲終點此線係由省城起行經過撫順興京直達通化桓仁爲終點沿途設站票價預定一元五角三元四元五元六元八元九元十元以遠近計價云(友)

長轉飭所屬一體遵照遇有該項影片經過即予免稅放行等因奉此除分行外合行令仰該局遵照如遇該項影片入境時即予查驗放行云(捷)

交通部代表蒞遼

國府交通部因東北交通事宜必須接洽商辦事件特派路政司長劉最山經北平於月之十五日下午四時搭北寧車帶領隨員來遼即向東北交通委員會接洽一切云(飛)

屯墾署添聘蒙員

興安區屯墾督辦鄒作華氏爲便利墾區地畝進行起見頃特將該署地務股增聘蒙員十名使專掌地畝事宜及兼理文牘之事云(夏)

煙酒局派員 調查煙酒稅

煙酒事務局長關義安氏現以時屆冬季正稅務增收之際而對於煙酒牌照等稅深恐各縣局有舞弊偸漏等行爲苟不調查何以維稅收是以關局長於月之十四日派委員四名分赴各縣認眞調查詳細呈報(天)

瀋陽關遷移 商埠三經路

瀋陽關監督公署成立以來並未建設專署向係租用民房在工業區六馬路辦公比因期滿現租商埠三經路西現已遷移並通函各機關法團知照云

海輝路明春修築

瀋海鐵路海輝支線於客冬迄今春已由瀋海鐵路公司派某段長勘測完畢當經詳爲報告茲悉張志良總理以吉海路幹線已完全竣工通車關於該路之海輝支線應須例早進行修築以利交通前曾具請省政府撥發築路費聞已經省當局核准約於明春動工興修云

交委修正章程 北寧改訂鐘點

東北交通委員會委員長翟文選因該會成立以來所辦各項事宜成績頗佳但因該會規程第一第三第十第十一各條多有不合特行開會討論結果大加修正並設立交通材料審辦委員會各項詳誌如下

(一)研究各項材料之市價及商情

(二)審核東北各交通機關需要材料之數量

(三)擬定購料招標章程及投標格式

(四)辦理投標及擬定合同事宜

(五)拍賣各機關存儲廢料

(六)辦理購料月報及調查統計事項

北寧鐵路改訂行車鐘點列下午前九時四十分之一〇六次車改爲下午二時十分開又下午二時十分之一〇二次車改爲午前九時四十五分開由十六日起實行至一〇一次車則下午七時三十七分一〇五次車則上午九時三十分到瀋陽云(友)

東豐

高科長暫代一科

東豐縣政府第一科科長周武勝因事辭職已誌前報王縣長以爲該科亟爲複雜應行揀選幹員充任以收駕輕就熟之效聞正在物色中暫委清鄉科長高元龍代理以重庶政云

王縣長親審案件

東豐縣政府清鄉承審周武蒞任以來審理積案清廉自持因事辭職縣民咸頌來時一肩明月去時雨和清風繼任人員正在物色中所有清鄉案件未便積壓王縣長冠吾氏以業大學法學熟諳爲力求民隱躬親審理守正不阿毫無瞻徇片言折獄曲直立分晝夜不息勞怨弗辭以致歌頌載道云

榆樹

于總隊長之查防

榆樹縣保衛團第五六兩隊改編爲省警察第十四分隊業已整裝待命多日忽於月之五日奉令開赴陶賴昭三岔河蔡家溝朱爾山等站分駐護路以專責成該總隊長于毅三恐有疏懈佈防未周等情昨日率隊前往各站視查以免有廢弛防務之處云(由)

依蘭

騎步兵紛紛出發 空軍亦來助戰
飛機場設於大北門外 第五團會議嚴密布防

現在已屆封江前方傳令搜索諸勤務惟騎兵是賴故李鎭守使特行電調駐本邑之第五團騎兵營速赴前方以備調遣該營營長張作詩於奉令後即帶同全營隊伍於昨三日出發赴富錦矣

月之一日俄方攻我富錦我方積極應戰射落敵軍飛機三架擊沈兵艦二艦而俄又派生力軍五千我方兵力單薄李鎭守使急電上峰懇請援隊經當局撥五十九團前往助戰該團分搭輪船四艘於四日過依逕赴樺川縣矣

本邑陸軍步兵第五團陳團長於昨一日召集全團各級軍官開重要會議內容聞係以本團現奉上峰命令仍守依蘭對於防務各項商酌辦法並因該團第一營已經返依亟應整頓直至下午六時始畢云

近因前方吃緊當局特撥飛機一組來依助戰一二日內即行到達故公安局現正積急修築飛機場場址設於大北門外昭忠祠之後方圓約四里許派商民每戶出一二人持械往修云

哈爾濱

救濟隊出發前 遊行於街市
幷發表宣言

北平世界紅卍字會組織之津保聯合東省各處分會之救濟隊日前抵哈業誌本報茲聞在哈組織就緒於昨由汪隊長率同隊員卅餘名及本埠分會各首領會員等在街市游行徒步到站一般市民歡送中搭乘哈滿列車赴滿州里矣於游行時並散發宣言以告華俄民衆但願戰爭早日解決同享和平的幸福

世界紅卍字會救濟邊疆救濟隊的努力工作

我們這世界紅卍字會本是以救濟災患促進世界和平爲宗旨的和定堅恒貫徹其道德的眞精神藉求恢宏圓滿於世界的大結合以謀凡屬人類的共存共榮互愛互助各守本分同遵正軌纔算是應盡這正大光明的天職呢但是人心不古變亂頻仍因此消弭無術所以纔有這救濟隊的組織實在就是憑着個人的良心與大衆的能力尊重這正義人道而已近數年來我們國內的迭次戰爭這救濟隊是必然前往救護的例如南京的國際交涉冢縣的數月圍城以及山東河南直隸山西江蘇湖北安徽各省區的大小戰事暨一切危難救濟隊是竭盡心力的在那槍林彈雨之中酷暑嚴寒之日相機施行其調解方法與救護事實和我世界的同胞多數詳知其已往的經過也就不必贅述了現在不幸華俄失和邊疆起釁於是我們這世界紅卍字會特又組成大規模的救濟隊出發沿邊一帶實行救濟至於對於華俄雙方一視同仁毫無些許偏袒的意思所以無論華俄的商民有發災或避難的必完善的收容與賑撫華俄的官兵遇有傷亡的必妥愼的醫治與掩埋這樣一律認眞救濟也不過是闡揚我道大道爲公的本旨聊盡我們的一點誠心罷了但願此次的戰爭早日解決同享和平的幸福並使以後的一切天災人禍永々不再發生那纔是我們這世界紅卍字會的眞正希望呢

熊岳

呂督辦赴遼 劉監事長同行

東省鐵路督辦呂榮寰氏昨於十二日因有要公必須面謁東北最高當局偕同監事長劉澤榮氏搭乘東鐵南行車赴長椿換南滿列車去遼云

捕獲數胡匪 幷有手槍贓款

騷擾營口蓋平得利寺間及他山槍殺警官之强搶匪首李鴻升外二名案情因在蓋平妓館洩露搭乘火車希圖南竄經官查覺來電堵截不意於十日晚在附近鳳地志新旅館被日警察弋獲於懷中搜出手槍大國幣五百元及金票千六百圓帶署審訊供認不諱於昨朝押赴被害地訊辦云

匪首李鴻升之被擒已誌前報其餘黨有十三名仍逍遙法外昨據蓋平公安局來電云胡匪餘黨有隱匿熊岳城內之消息公安分局得信之後即分派警士遍處搜查結果正午在妓館弋獲胡匪一名午后四時餘公安隊長躬親又在妓館拿獲胡匪一名十二日朝已解送蓋平懲辦云

蓋平

辛縣長因公晉省

本邑縣長辛祥民氏於月之十日因某項要公乘南滿汽車晉省面謁上峰大約不日即能歸來云

高局長赴橋 交涉引渡胡匪

月之二日東關永泉當被搶後即四出緝捕聞於月之十一日日本警察在熊岳驛抓獲匪人李洪聲等三名當搜出現洋金票若干解送大石橋日警署已供認不諱本邑高公安局長十二日赴大石橋日警署交涉引渡歸案云

吏治員來蓋先聲

茲據政界消息民政廳調查吏治委員徐彬氏已到營口調查吏治大約調查竣事即能來本邑調查云(省)

通遼

十六旅北上 騎兵來遼填防

東北邊防軍十六旅々長繆激流氏於日前奉張司令長官電令開往哈爾濱以作後援軍隊該旅長奉命於月之九日率全旅軍隊搭四洮車轉換洮昂路車北上自該旅軍隊去後防務空虛深恐胡匪乘機蠢動當局已派駐開魯第一旅軍隊來通遼接防駐紮以資鎭懾而安閭閻矣

東北邊防軍騎兵第一旅旅長郭希鵬氏奉長官命令於月之八日由開魯率騎兵一團蒞通遼接防駐紮老旅部房舍該旅軍紀嚴明公買公賣毫無騷擾舉動每夜派副官帶隊檢查旅店妓館遇有不法軍官按律懲治而保地方之公安

教練所考試學警

本邑警察教練所自成立迄今兩載於茲一般學警加入者異常踴躍此次學警共六十名自二月間入學六個月滿期該所教務主任張爾清爲籌備舉行畢業預先考試學警之成績而別優劣十名以內之學生均有獎賞畢業後委任分所長赴各分局服務十名之外者均補充一等警士云

拜泉

王院長返省 視察法院已畢

本邑自法院組織成立後迄今數月有奇業經郭院長赴省面謁上峰陳述一切已誌報端高等法院院長王錫九因大概情形雖已洞悉至內務詳細各節尤恐不周爲實地察看起見特同郭院長一併來拜除將內務整頓外並視察監獄是否合法院落是否相宜及有無窒礙之處昨已視察完畢匆匆返省云

黑龍江

淫婦受傷不重要 姦夫立即斃命
兇犯是本夫已逃走無踪

黑龍江省興隆街官店後胡同有某姓者夫婦二人均在三十左右其婦生性淫蕩不安於室今秋忽與某無賴勾引成姦日久情熱其夫屢次規勸不但不聽而且更甚近更視其夫如眼中釘大有與其情人双宿双飛卿卿我我片刻不離之勢其夫恐其與情人潛逃認眞監視於本星期六晚其夫出外該婦私約情人至家雲雨之後香夢初息之際其夫回來一見憤火中燒當將菜刀操起一連幾刀即將姦夫砍傷立時斃命其婦通挨數刀未重要害故未殞命當即擡送至官醫院調治聞兇首現已在逃能否弋獲容訪再誌

清丈傳習所招生

黑龍江省民政廳劉廳長查本省地處極邊年來各縣生熟荒地雖經民戶開墾成熟因早年清丈局丈放各縣清丈人員難免不無舞弊以致各處人民因地涉訟者比比皆是前經已故省長提議爲招墾及劃清邊界而免糾葛起見故有從新成立清丈局之說茲經主席會議此事決難再緩新需清丈人材亦甚缺之故由本廳擬定設立清丈傳習所一處定爲速成課三個月畢業後派爲各縣清丈員以資丈量而清邊界也聞該所現已探定南大營刻下修葺成立今出佈告共招五十名報名者甚形踴躍一二日即行開學矣

自稱是買主 叫開門行搶
東門外出搶案

黑龍江省東門外某貨床十一日晚九點左右忽有匪人冒充買主至該號叫門該號將門開放後闖進胡匪三四人比時一人巡風二人動手當即搶去江錢大洋共約四百餘元搶畢立時逃無蹤當經事主報告就近公安分所及至帶警來捕胡匪早已杳如黃鶴矣未悉日後能否弋獲容訪再誌

砲九團奉令開拔

黑龍江省駐大營砲兵第九團茲因中俄失和戰雲危急黑河至省沿邊各處尤關重要現爲防俄及鞏固邊防起見經耶司令官電令本團即日開拔訥河湊防等因該團接電後刻已預備完全不日包安大汽車數十輛裝載兵士等開拔矣

長春

公安局任命所長

長春市公安局前據五分局趙分局長呈報所屬朱家大屯分所戶長馬惠卿行爲不檢業已撤差當由公安局調双橋分所長張稚軒接充至所遺双橋分所長一席當即明令委任鄒景岩氏接充明令業已發表鄒所長亦赴任履新云

德惠

僞造印信公文 在鄉中詐財
第六分隊捉獲

德惠縣駐偏臉城保衛第六分隊長張東瑞氏獲得前在縣內充當差弁請假之黃金林附同趙姓二人心生詐術希圖暴富竟以膠皮刻製德惠縣僞印一顆另有縣長李錫璋官印一顆造成公文一件詐稱爲縣府稽查委員私在七區管界施行詐掠在偏臉城附近聲稱係因奉縣長命令赴鄉募捐每晌出錢拾吊業經收得吉錢一萬五千吊歸於皮包未及携之他往孰意好事多魔適值保衛六分隊隊長等路過該屯農人報告已有縣府委員在屯募捐等情該隊長等進屯原與會晤迎接面談詰責出公文請閱則多處破綻後經核對始知係僞造公文當經檢查搜得膠皮製造僞印刻已送縣法辦似此僞印詐徙可惡已極矣

本社啓事

各戶分社若以現大洋以外錢鈔滙於本社時按照左開行市

▲今日行之市

大洋兌金票	八一、九〇
大洋兌鈔票	一〇〇、九〇
大洋兌小洋	一一八、二〇

經理部啓

本社啓事

逕啓者茲委任孫笠漁君爲黑龍江分社記者此佈

本社啓事

緊要啓事

啓者本派報處報款領收證所蓋圖章向係方形八分字體文計滿洲報大連總派報之印用紫印色此顆圖章現已作廢向下收款改用較式略大方形圖章文照前同字換篆體用紅印色如再發現舊前圖章之領收或無正式領收取款時統歸無效恐未週知特此布告

緊要啓事

啓者本處外交員李仲秋因事辭職所有擔任本社事件均經另行委人辦理至於李仲秋個人對外一切事宜概與本社無涉恐未週知特此聲明

滿洲報大連總派報處啓

齊克路工程局招標廣告

爲廣告事本路擬建築左列各工程如有願承包者速到下列三處地點開明詳細註址并備現洋兩元領取圖樣單及說明書投標規則等無論中標與否概不發還每標預繳投標押款現大洋壹百元未中標者如數發還中標者應交本工程全價百分之五之押款已中標而不願承做者該押款即行沒收日期定於本年十二月三日午後二時在本局及遼寧大西邊門內成平里胡同齊克呼海兩路駐瀋材料轉運所黑龍江西門外東北第二交通中學內洮昂齊克駐江辦事處等三處由交會派員監視同時開標將三處結果比較後無論中標與否由局分別函知各開標地點轉知各商未中標者將押款發還已中標者來局批訂合同恐未週知特此廣告

工程名稱

一 泰安鎭機務段辦公室及倉庫工程 二 龍江泰安間工務段工程 三 龍江泰安間警察派出所工程 四 龍江泰安間貳等票房工程 五 龍江泰安間員司寓所工程 六 寧年泰安間道房工程 七 塔哈寧年富海三站灰坑工程 八 泰安鎭機務用土房工程 九 龍江泰安間上水管工程 十 齊齊哈爾泰安間全線信號機工程 十一 泰安鎭機關庫內洋灰地工程 十二 工務第四段兩涵洞工程 十三 昂昂溪寧年間道房工程 十四 龍江機車庫洋灰地工程

北京分此 協泰昌廉價廣告

本號開設北京數十餘年專售各種皮貨物美價廉凡到敝號購買貨物無不稱贊今爲推廣銷路起見特設分號遼寧現時各貨到齊海龍貉皮狐狸水獺貉絨舍利紫羔灘羊各種皮襖旗袍斗蓬尺碼放大製法精良各樣皮帽京式女帽無不全美兼賣綢緞呢絨布疋各式男女新衣定價特別公道保管俱退如蒙惠顧便知本號內容

開設日本站青葉町三番地

鳴謝海城縣析木城楊愼九延福堂盧偉忱苗官屯甯質彬三君醫理神妙著手回春

啓者內人素日體弱精神不暢忽於陰曆九月初旬遊染中發背疽症並染秋瘟以不健之軀得內外惡症頗形危險經甯質彬診治即見功效後又經盧偉忱君施以敏捷之手術適當之藥餌敷瀉患處疽症因以痊愈更將楊愼九君憑素日之經驗與極巧之醫理開方煎藥不終然立除現內病身後元體力轉健已能自由動作矣惟以三君不以金錢爲務而右人爲懷苦瘵心腸晚近所無感激之忱其曷能已因將三君之仁心仁術公諸報端以資鳴謝

謝人 潘守忱謹啓

出售住宅樓房

茲有樓房花園住宅一所坐落大連市南山麓櫻町七十番地出賣如有購者請至大連監部通晉孚銀號接洽可也

裕和磚窰主人鍾椿榮圃緊要啓事

先兄蘭圃在世於營口埠東小川心店創設裕和磚窰閉融洽茲者王仁甫君爲組理並附入錢股一份經營多年東夥份賬眼清出一切手續業已交割清楚此後王仁甫君與裕和脫離關係凡有王仁甫在外經手事件及擔保事項盡由其自行負責辦理裕和窰對外事件概由榮圃椿負責亦不與王仁甫君相干特此聲明

民國十八年十一月六號 鍾榮圃具

王仁甫脫離裕和磚窰啓事

鍾氏昆仲委任爲營口埠東小川心店裕和磚窰經理並附入錢股一份後慘淡經營心力交疲今與東家商辭經理職將附入錢股一份照眼清出業荷照准將一切手續交清事件及擔保等事盡由鄙人自行負責辦理不與東家相干而嗣後裕和磚窰對外事件則由東家鍾氏負責亦不與鄙人相干特此聲明

民國十八年陽曆十一月六號 王仁甫具

過來人回連仍賣卜

潤金照舊每日下午三時至五時在大黑町東興居候教

平安自動車公司爲酬謝主顧 自十一月十六日開始減價列左

	片道	往復
舊市內	金四十錢	金六十錢
星個浦	同 金一元二十錢	同 金一元八十錢
老虎灘	同 金一元二十錢	同 金一元八十錢
旅順	同 金六元	同 金九元
金州	同 金五元	同 金七元

遠道臨時議價格外便宜

大連宏濟街一番地

平安自動車公司

電話六五八〇番

敝公司存有半新貨物自動車一台乘客自動車數台廉價出售有欲購者請來敝公司面議可也

東北人物志

推薦狀第六五次 十一月八日發表

瀋陽

張學良一二二四 張文選八八二 鄒作華八九一 邢士廉八八六 臧式毅八九一 沈鴻烈八八六 袁金凱八八五 馮庸八八一 朱慶瀾八八四 張煥相八八三 榮臻八八九 陳文學八八八 王樹常八八六 陳欽若八九五 唐景八四 劉鶴齡 魯穆庭八〇一 方本仁八九 王樹翰八九八 張振鷺八九三 金毓黻八九九 張志良八九五 莫德惠八九〇 劉文海八九三 金殿榮 東在中八八六 劉毓秀 曾廣欽八八〇 于長富八八三 富保衡八八四 李山 閻文都八八七 趙金德宣八八七 陳興 鄭毓懋 張其政 周寄衡 王家楨 陳樹棠 李百貴 葛守經 門致中 蕭振瀛 康瑞符 吳泰來 傅連珍 毛五雲 李內辰 劉寶飛 李梅佛光 王明宇 新彥樹 陳永藻 金鵬 趙明高 孫國封 史延程 韓麟生 李鍾華 王庚齡 梁聘三 高惜冰 韓色旺 徐維新 劉萬鵬 江約 成國珊 何立中 徐傳芳 董希成 趙仰楊 張旭升 鄒公德 章 張葆華 柴士文 秉鈞 馮錫九 劉周從政 恩 劉漢章 陳立生 劉景裕 陳錦江 沈伯綏 劉采廷 周永業 于明信 樊議祥 范佐亭 董秀良 張啟鴻 朱華 恩海 傅仲雲 張旻 孫 劉錫臣 趙 劉恩承 鄭全 林 陳鴻勳 鄭致權 孔憲曾 周守一 馬冠標 錦 蔡景雲 李恩瀛 白 張瑞麟 顧維 王恩普 寶獻廷 鈞 富崇傑 楊甲先 隋鳳山 劉紹 張鼎新 啟芳 宋九齡 亢 陳興宗 曲澤棠 育 趙犀五 劉哲 安文溥 張文 趙鐘 高寶忠 于世臣 李德新 李正春 王奉瑞 守濤 呂正榮 韓行 宮 修 高靜齋 石麟 褚秉鈞 王有台 劉敬齋 王中實 李世 陳七 大鎮 韓保春 吳 勳 劉復生 劉德文 李宜春 吳恩元 樂 白銘振 胡若 漢 戲國祜 樂德甫 王錫九 王壽山 李少山 耿克昭

王維周 王家增 姬振鐸 孟憲四 胡長泰 梁麟閣 殷石青 有岩 金 張德純 徐燕謀 子盛 傅笑峰 余光焌 馮傅先 陸正良 李維弢 高遇山 張傑 趙振興 李向陽 宋學禮 張全格 唐 鍾隆臻 崇林 秀春 鮑 姚恭芳 李民 劉 趙世 鍾 張敏新 劉家 太史格 王任新 張權衡 英麟 劉辰 張俊 伯濤 見知 劉本立 王永清 孫明 趙淇 泉 阮志 陸聿貴 韓雅 佐 趙桂章 許光裕 張爾文 穆嘉麟 明 戴蘅 陳篤 劉敬宣 張家慶 劉 彭賢 李瑞 張義銑 劉紹寵 譚戚慶 戴修 章 許文國 朱 張鳳翩 賽成 周 倪鳳藻 潘振麟 郭乾 劉 趙世賢 陳 王 張玉階 郭 顧樹藩 丁樹德 婁 遲泮林 王 朝陽 張子 臧景 朝卿 于獻 趙萬 劉 袁煥星 將毅 張景棠 陳有恒 邱昌 劉毓鏡 閻廷瑞 楊香圃 李 亭 馮祖 蕭宗訓 玉樞 于春 穆春 楊鳴基 卜佳五 李文敷 路 莊正 馮俊達 楊 卡彭 王振仁 王敬三 鼎言 義 林 閻超儀 劉注 許春田 張 楊文銳 劉仙洲 任裕 權 榮深 張洪 王鈺 修盛治 周寶琛 為士奎 畢蔭芝 石 張作濤 陳乃昌 王 劉 王德元 慧 傅 劉宗幹 楊 徐心泉 劉玉山 楊同 鮑毓麟 張 趙鶴年 羅春山 楊玉山 鄭桂山 任毓 劉正經 新 趙錫純 遇永 陳國慶 王春元 任鎮 梁賢 馮 鄭世變 曾運乾 朱昌 常箴 張國助 王國柱 王潤庭 周維新 戴 楊向時 汪公旭 張榮庭

本報啓事

啓者本報對於東北人物志各被推薦者已由本報郵上樣本但難免不有遺漏或未遞到者用特奉達諸君如未接到本報郵件即請就地通知分社代派處或遞函本報以便補寄至本報裝訂之大册樣本各分社代派處皆有如蒙閱覽極所歡迎也

東北人物志編纂部啓

洮南

萬國賓 錢魯民 張 海鵬 劉漢璋 張魁 恩 徐鴻駿 張振家 袁仲芳 關廸忱 熊飛 傅作義 顯 李盛唐 宋春海 陶 鶴 申振先 傅儀廷 黃警鐘 張金相 盧芝堂 常蔭漢 趙 楊白鶴 劉羽翀 蘇燕田 盛惠民 王錚 穆 丁春海 周澤 李顯五 俞萬富 高耀山 李榮芬 陳光樞 高玉田 南 丁鴻順 王國 久 張相綱 莊明哲 劉星輝 關甲衡 林學 于鍾海 王明超 國俊 李永順 李惠民 郎蘇俊 姜德風 張致 祥 張仁元 張文輝 董繼國 欒雲卿 林 畔 沈仁軒 楊在池 李百川 李俊元 朱綏山 心 任升堂 辛同春 于元 沐塵 孫廷贊 孟憲章 姚潑清 卜有功 劉堯玉 漲世榮 劉耀先 李安政 水京濤 姜以 尹春山 李汝敬 王增祺 萬 咸章 姬農 姚中岫 劉竟民 范峻德 孫如 陳駿德 趙廷錡 任劾由 曲崇龍 王庭芳 王謹三 劉岐 張鴻儒 梁楷 李範芝 王德義 史

通遼

汪潔波 婁學熙 趙喜 戴國璋 謝長海 潘卿漢 汪景度 李 鳳山 吳潤田 李世良 郭連捷 張西閣 劉忠 董鳳祥 尚樂 馬榮恩 包連 高玉環 許克亮 格根倉 王翰臣

本溪湖

徐家桓 周大文 李 林鴻 王恆桐 延 王會庭 張玉 何次五 常崇起 高會芳 山 陳載 曲克 蘇 王吉格 朴獻廷 張紹 紀應湘 劉品一 謙 張春山 韓家吉 蘇正謙 維一 洪福純 王吉格 王之蘭 陳明德 李樹芳 張冠芝 彭玉 宋玉桂 劉萬俊 張世昌 蔣殿瀛 劉延進 趙漢傑 高菊生 吳家祿 陳我 廣 鄭勳 高 龍永 曾庠 程鴻志 莊明 陶鳳敦 陳寬 陳文 茹 高文毅 徐熾 白連 孫廣祥 曲克宏 王中國 王君模 蘇乃亭 王昭章 秀章 高銘三 寶辭庠 伊繩武 高沐仁 李禹忱 冉向心 袁 黃繼 秋大成 劉克儉 何培基 王子從 劉先治 王耀先 溯

(以下接第四面)

（接第三面）

懷德

孫鼎銘一四七 趙成元一〇六 董文閣一〇三 郭瑞周一〇三

錦西

李子榮一四五 劉錫齡一四〇 楊雲峰一四〇 王子輪一三五 林濤一三二 朱顯廷一三六 林仙洲一三五 陳瑞武一三五 朱成德一三三 韓方大二〇 于化一〇 玉上田一〇 張廷輔一〇 劉煥文一〇 李永滋一〇九 池宗海一〇八 張佩行一〇七 劉化東一〇四 劉秉鈞一〇三 齊章一〇一 齊贊廷一〇一 （女界）柳林森一〇一

鳳凰城

姜孝風三八 唐聚五一四八 張國光一二一 黃恒浩一〇四 劉多荃一一九 楊九澤一九九 陶景豐一九三 白玉衡一六九 秦樹一六七 敎德興一六一 汪慶雲一五四 鄧鐵梅一五〇 陸雲鴻一四九 李雲霖一四六 孫曉林一四三 秦榮光一四五 曹榮光一四四 赫明林一四一 朱治安一四一 赫昶

營口

鐵嶺

公主嶺

高橋

遼中

東豐

海城

開原

新賓

鞍山

昌圖

山城鎮

（以下接七面）

吉海鐵路工程局廣告

廣告事爲查本路現爲謀客商便利起見特與瀋海辦理客貨聯運除十一十二次原有混合列車外並加開一二兩次客車專與瀋海客車銜接並發售聯運客貨票各種貨物亦均可直達定於十一月十日實行恐未週知特此廣告

附吉林瀋陽間行車時刻表及客貨運費價目表

吉林瀋陽間客票價目表

等級／路別	吉海（吉大洋）	瀋海（銀大洋）
一等	十元一角	十元
二等	六元[illegible]角五分	六元六角
三等	三元七角五分	三元七角
備考	兩路票價除各本路各收本幣外所有兩路互相代收票價均暫照市行者合逐日任各聯運站牌示	

吉林瀋陽間貨物運價表

等級／別數	整車每公噸 吉海（吉大洋）	整車每公噸 瀋海（銀大洋）	零擔每百公斤 吉海（吉大洋）	零擔每百公斤 瀋海（銀大洋）
一等	9.52	9.40	1.11	1.10
二等	8.11	8.00	.96	.95
三等	5.57	5.50	.71	.70
四等	5.07	5.00	.61	.60
五等	4.06	4.00	.50	.50
六等	3.55	3.50	.40	.40
備考	兩路核收運費辦法與客票同但到着路運費亦可辦理到付			

吉海鐵路工程局 旅客列車時刻表

中華民國18年11月10日實行

下行（南行）十一次 二三等 時	分	一次 頭二三等 時	分		站名		上行（北行）二次 頭二三等 時	分	十二次 二三等 時	分
11	20	7	30	開	黑牛圈	到	21	40	14	16
11 11	26 36	7 7	36 41	到 開	吉林總站	開 到	21 21	34 29	14 19	10 19
12 12	11 15	8 8	10 11	到 開	口前	開 到	21 20	00 59	13 13	24 20
12 12	47 54	8 8	37 38	到 開	西陽	開 到	20 20	33 32	12 12	48 42
13 13	31 32	9 9	11 12	到 開	一面山	開 到	19 19	59 58	12 12	05 04
13 13	42 52	9 9	21 24	到 開	双河鎮	開 到	19 19	94 46	11 11	53 43
14 14	21 23	9 9	49 50	到 開	取柴河	開 到	19 19	21 20	11 11	14 12
15 15	00 20	10 10	20 29	到 開	煙筒山	開 到	18 18	50 41	10 10	35 10
15 15	50 57	10 10	54 55	到 開	小城子	開 到	18 18	16 15	9 9	40 34
16 16	35 37	11 11	29 30	到 開	蕎麥楞	開 到	17 17	41 40	8 8	56 54
17 17	03 14	11 11	54 57	到	盤石	開 到	17 17	16 13	8 8	28 18
17 17	49 51	12 12	26 27	到 開	靠山屯	開 到	16 16	44 43	7 7	43 41
18 18	11 12	12 12	43 44	到 開	團山子	開 到	16 16	27 26	7 7	21 20
18	32	13	00	到	朝陽鎮	開	16	10	7	00
開往瀋陽		14	00	開		到	15	10	由瀋陽開來	

瀋海銜接吉海客車時刻表

中華民國十八年十一月十　施行

上行（西行）二次 123等（飯車） 時	分		站名		下行（東行）一次 123等（飯車） 時	分
14	10	開	朝陽鎮	到	15	10
14 14	36 42	到 開	海龍	開 到	14 14	44 41
15 15	11 21	到 開	梅河口	開 到	14 14	12 02
16 16	00 05	到 開	山城鎮	開 到	13 13	22 17
17 17	36 56	到 開	清原	開 到	11 11	34 14
20 20	40 43	到 開	撫順	開 到	8 8	30 27
21	40	到	瀋陽	開	7	30

瀋海梅支線梅河口換乘

21	10	開	梅河口	到	13	50
20 21	54 00	到 開	東豐	開 到	13 13	17 11
22	50	到	西安	開	11	50

瀋海北寧旅客聯絡列車

16	40	開	瀋陽	到	7	10
17	00	到	北寧瀋陽站	開	6	50

上海大戲院

陽曆十一月十五日開映

西遊記之一

第一古蹟　唐皇遊地府　神怪鉅片

元元影片公司最新出品

寺兒溝 明星大戲院

陽曆十一月十五日放映

上海新出　馬振華投江　一段實事

（導演王元龍　主演王次龍）

公司附設影書片

西崗 大世界戲院

今日開演　明星公司新傑作

火燒紅蓮寺　二集

張石川導演

查瑞龍　鄭小秋　王獻齋　主演

下期預告　封神榜之一　九曲黃河陣　三集火燒紅蓮寺

西崗 東江樓飯莊啓事

啓者敝號定於本月十八日開市特聘孫雨村爲副經理孫某等前經營天潤樓一切經手債務與敝號概無關係特此聲明

東江樓主人啓

電話四三八〇番

沙河口派報處　呼出電話九三八二一

邊業銀行廣告

本行資本國幣貳千萬元呈由政府核准享有發行紙幣代理國庫特權專營各種存款放款匯兌貼現及普通商業銀行一切業務匯水利息格外克己辦事手續尤爲敏捷如持本行鈔券作匯東三省境內各地分行一律免收匯水倘蒙賜顧無任歡迎

總行　遼寧省城大南門內路西德隆店胡同

電報掛號九九九九

電話總局　總裁室（一五六四）營業（一六五八）　經理室（一六五七）傳達室（一六〇七）

北寧　日本　長途電話（二四五八）（二二七）

分行　天津　營口　新民　吉林　安達　上海　安東　遼陽　長春　綏化　大連　錦縣　通遼　雙城　山海關　四平街　哈爾濱　黑龍江

代兌處

除已在遼寧本行發行奉天地名現大洋元角券及京津通用角券者仍在遼寧本總行營業時間隨時兌現外並委託左列各商號代兌

遼寧省城大西門裡　商業銀行

遼寧省城大東關大街　東記絲房

遼寧省城大北關下頭　聚勝公

遼寧省城小西門裡　益和永

驚天動地　救人無數

女界福

天下第一婦女靈藥

女界福專治婦女調經種子一切諸症百發百中萬應萬靈常服此藥補氣補血强筋健骨美容補腦長壽不老誠乃婦女藥中奇效之靈藥也▲主治說明函索即寄

小心假冒…◇…近來無恥奸商做造相似之藥品頗多一旦誤服假藥非特不能治病返而自殺自身

各埠有名大藥店及大商號皆代售

女界福總發行處　德記全棧大藥房　大連平和街四八

振替大連四四七六番　電話二三二三五番

招募代理店函商即覆

拾月十五日開幕（即陽曆十一月十五號）

特別優待照碼對折

外加贈品十天爲限

良好機會切勿錯過

愛好諸君請速光臨

參觀試影均極歡迎

如貴處要照相者請以電話通知立即應命

請將此券剪下攜來爲荷

優待券

陰曆十月十五日起十天以內照相者照碼對折外加贈品請移玉惠臨爲荷

史惟記美術晝夜寫眞舘　大連浪速町二丁目　電話（一三二一）（二二八三六）

照相種類：美術放大　色着化粧　喜慶團體　建築風景　書畫紀念

技術：聘有上海及日本專門技師所撮之影均以美術爲軌範無不清秀可愛可稱比衆不同

設備：各種設備均爲本埠空前所未有機器新頴雅緻佈景器具精美用最新式電光日夜均可撮影

時間：照相時間　上午八點鐘起　下午十點半止

贈品：駕臨照相時奉贈優待券一張照章撮影之後奉贈價値十二圓之二十四寸放大照相一張不取分文以酬雅意

優待冲晒：敝行爲歡迎愛玩撮影諸君起見凡所撮底片委囑冲洗概不取費但代晒紙費按章收取定價均是格外便宜

史惟記時計眼鏡行照相材料部啓

史（シ）惟（イ）記（キ）

美術晝夜寫眞舘

大連浪速町二丁目三四　電話（三二二二）（一八三六）

本社電話 本埠訂報四〇四二一 編輯部七五一三 經理部四〇三二

百揆忌煙露

本品乃由阿路克里學類及揆林諺體等合成一黃金色透明液體能將慢性阿片中毒之質在血中經化學的變化而化合除淨即所謂專能清解血中煙毒是也故此藥用以後血液中不復有阿片之毒質存在遭逢陰天雨曾身體各部絕無障害發生而各種疾病亦更不能繼稍而來也

一、准能頂瘾消解血中煙毒
二、准不犯病並無痛苦
三、准能十五天忌好普通瘾

總製造兼批發 百揆製藥公司 遼寧小西關大街郵局對門
本城外縣皆有代理店 長春特藥店 興亞大藥局 安東特藥店 福春堂大藥房

大連 **天成號綢緞呢絨莊廣告**

本號遂社會之潮流專辦應時之物品目下金風颯颯將到衣裘之時特運到大宗粗細皮貨歐美各種呢絨及國產綢緞綢葛平金靡綉壽幛衣料男女斗篷大氅奇花異色絢爛奪目男女四季必需化粧等品應有盡有定價低廉惠我主顧無任歡迎代理戒煙靈藥同春錠

浪速町七二番地 電話 零售部六七五六番 批發部二一〇九三番
支店小崗子平和街 電話 六〇五八番

五金商 **亨利鐵行**

營業品目 黑白鉛管 諸附屬品 洋井暖汽 鍋爐爐片 油坊工廠 礦山鐵路 各種用品

注意 欲按暖汽、打洋井、購鐵材請到亨利鐵行價廉貨好

本店大連市大龍街四大 長電話六四九四番
分號遼寧千代田通三六 日長電話四〇三四
總經理閻粹亭啓

油坊機器房屋廉價折賣全部機器計

西洋鍋爐 高八尺長二丈双心三百馬力車機攪龍 碾子沙囤八囤油榨餅囤油水磅鐵油箱四十 萬油囤八百馬力磨電機帶六千燈頭電 滾抽水機鑽床大小鏇刨床子水龍檀木 門窗鋪墊掛油子缸瓦缸碍瓦瓏鐵石條 石塊台球各種玻璃馬車物品繁多不及 細載一概廉價出售各地與辦火磨礦物 工廠皆可適用欲購者請駕來臨面議莫 失良機

小寺油坊舊址 營口 昌記公司啓 長電話七百八拾番

感謝良醫

逕啓者鄙人染病已久曠藥罔效嗣投入宏濟善堂醫院經王化南醫師之診治不日竟行王案矣因感王醫師再造之恩然醫院人員殷勤看護特登報藉鳴謝悃

成光玉謹啓

洋紙 廉價發售

模造紙 電光紙 棉料紙 萬般洋紙 印刷紙 牛皮紙 洋蠟紙 破天荒 新聞報紙 洋毛邊紙 紅黃板紙 廉價批發零售 畫圖紙 有光紙 染料紙

文具洋紙 印刷機械 天德信支店 大連監部通一二番地 長電話七千三百八十八番

男女兩科著名醫士 **徐拾芝** 寓西崗子德記全棧

嗚謝太古保險公司賠賞迅速

啓者敝棧日前被鄰失慎致招累及遂致損失幸經事前向該公司保有生財裝修等鈔票壹萬壹千五百元事後該公司華經理陳德麟君報告立派該行大寫陳金來君調查屬實按照損失如數賠賞毫無留難足見該公司信用卓著賠欵迅速并二君辦事敏捷實爲可靠領欵之餘謹特登報鳴謝并爲各界介紹焉

大連奧町中華棧啓

河島小兒科醫院

大連市西公園町三（黑澤醫院跡） 河島茂 電話四五八八九番

大陸醫院

診治科目 內外科 花柳科 泌尿生殖器科 產婦科 皮膚科 眼科 耳鼻咽喉科 小兒科

病室完備 入院隨意

院長 唐斌儒

地址西崗街菜市東門外玉成桟店南隔壁 電話八九六二番

青春腺

特長	主治	區別	警告	定價
青春腺乃世界醫學泰斗哈博士之學說更進而創造以其用動物之內分泌腺作成不比他草根樹皮等藥不易受空氣變化故青春腺製藥裝在四個眞空管內免受空氣變化減少藥力服後能將體內衰老物質排出以生新故有萬能之效	老翁服同復健壯青春老嫗服可以妊娠青年服之腦強精凡生殖器病即陽萎早洩及發育不全作事厭倦易感疲勞身體虛弱少年早老視力減退女子經脉不調宮內白帶不妊娠流產早產性感缺乏等症効力偉大服後便知	男子不可服女用青春腺女子不可服男用青春腺因男用女用各有特效錯服無効	凡不用眞空管裝者即爲僞製	男用女用青春腺每盒服七天售現大洋四元吉黑兩省亦同

中國南洋總經理 上海哈德洋行

各埠大藥房均有經售

（特別聲明）本行於本年五月十日起實換劃三民氏爲總經理一切事項與之接洽可也

莫謂紅顏多薄命 只根未服腺青春

青春腺服後的妊子證明

天津王淑芬女士函云儂于歸一十載久患宮冷帶下病屢經名醫診治確認爲子宮發育不全及卵巢萎縮斷無生子希望諦聽之下晝夜憂鬱念及絕祀淒慟莫名愁思交集容顏衰老伏思年近四旬鬢髮蒼然子嗣問題更形絕望適舍妹由滬歸來贈以女用青春腺靈藥六盒囑儂耐心服用定有奇效自服之後兩月有餘宮冷帶下忽歸烏有容顏紅潤鬢髮光華迄今經脉已斷月不至經醫診查斷爲妊娠因大喜過望稱青春腺爲女界至寶云

年久不妊者與青春腺之關係

不妊之原因、由婦人方面言之、則爲其生殖器之異常、或子宮寒冷、經脉不調、或卵巢發育不良、及精神體質的變調等、種種偷婦女發生此病、若不早速治療、難望孕育、惟有速服女用「青春腺」則諸病即可消除、恢復生殖能力、必能育麟兒、而不妊之原因、由男子方面言之、實亦不少然近來往往不妊之原因歸咎於女人、殊不知方今生活競爭劇烈、刺激繁夥之秋、易致神經衰弱、其因此而引起陰萎早洩、勃起力減退者、亦所在多有、男子有此等生殖機能障碍時、在婦人即無不妊之原因、亦難舉子女、尤以早洩一層、關係至巨、故治療生殖機能衰弱、去早洩之症、殊爲緊要、倘服用男用「青春腺」藥片、數盒後、則生殖力、必大爲增進、定有奇效

腎病留聲機

某嘗患風濕骨痛・腰痠背痛・手足麻痺・痛楚萬狀・逢人便道・人譽之爲腎病留聲機・蓋風濕骨痛之起・直接由於血液不清・間接由於腎臟不強・因腎臟爲澄清血液之所也・欲防風濕・先須強腎・欲圖強腎・請服第威德補腎丸・

各大藥房均有出售

第威德補腎丸

林有道君公子玉照

他父親的八年經驗

證明嬰孩自己藥片確能調和腸胃扶助出牙

暹羅盤谷埠南暹貿易公司經理林君有道素來深信嬰孩自己藥片爲小兒適用之良藥茲本其幼幼之心特允將其對於該片經驗情形佈露於次以供世之爲父母者之參考焉 林君云『小兒現十八歲自出世以來常服嬰孩自己藥片其結果殊爲滿意無論何時覺彼煩燥或胃口不開一服此片便能耐飯有時彼腸臟失序此片立能糾正而調和之且彼出牙時期此片尤爲其得力之安慰物也』 嬰孩自己藥片爲韋廉士藥局特製之小兒專藥純潔和平效靈味美無論小兒年齡之長幼凡患食積肚疼泄瀉嘔吐傷風發熱出牙蛔蟲以及一切腸胃病均可服用而收奇効焉價目每瓶六角六瓶三元寄費免收遠東總發行上海江西路六十號韋廉士醫生藥局各埠藥房均有出售

化粧次序 双美人牌香皂 双美人牌洗臉粉 双美人牌雪花膏 双美人牌花粉 双美人牌頰胭脂 双美人牌刷花粉 美人

純良無鉛之 **双美人牌花粉**

如花似玉之美顏更用能添秀色之雙美人牌花粉面粉飾之則高尙之化粧美便可永續

（接第四面）

大石橋

王漢章　李鴻書　王政東　王勛閣　王勛中　張顯周　孫品三　郭德蘊　張守謙　張智本　高希田　張雲軒　高毓披　張仙洲　鄭惠廷　畢先令　張日嶂　陳祝三　李晶軒　許椿齡　劉忠義　姜慶一　張蔭桐　朴惠忱　姜日三

（女界）屈賀彬　傅作新

蓋平

辛廣瑞　張作賓　顧謨　李聯仲　楊學春　高學本　馮爾謙　孫成謀　李心一　吳叢文軒　陳化春　金桂　楊春逢　溫英魁　姚金章　許庸安　成運　侯日新　徐幼斌　秦汝權　孫成庭　王德溥　牛雲濤　劉冠　鄭廣　王席珍　兆鐸　孫喚章　謝世哲　高榮五　周連昌　楊興惠　劉毓秀　高英　忱沈卓如　李少白　金仲芳　姚書源　趙　玉堂　郭愈廷　劉福卿　牟指　馬延壽　賈蘭亭　王精閣　高建　榮高愈明　張秀章　班廷兆　李俊魁　陶　連昌　李鳳洲　趙達和　孫昌言　武尚　郭　儒珍　張世民　王受忱　朱德懋　李星五　李純西　林東垣　孫　忱　郭瑞卿　趙琴軒　延萱　李均富　萬　王作翰　趙萬毅　趙成煜　姜松　張希哲　孟憲名　匡守臣　葛其祥　馮國珍　李錫五　王佐民　劉作霖　李榮吉　殷繼淵　楊鳳岐　鄭貴祥　戚馨一　維民　李仁峰　孫秀章　王繼聖　董品顯　李

遼源

金玉聲　戰鴻璽　高　慶椿　王錦　張嘉賓　廷舉　馬春山　田黨治　傅雅斌　張忠義　袁鐘琪　劉耀　劉效墊　梁強　李德卿　岳瑞麟　馬仲文　郭連捷　王迺文　常蔭圃　趙承　玉麟　原執正　張博泉　宋作霖　孫繩武　林利　仁　李錦　馬運鴻　于逢源　王獻廷　英　玉山　申寶廉　萬枝榮　李連富　袁常　周謙　賀文彬　魏玉聲　趙綸　王　安海　李勳　王文江　會廣　于海洲　吳肇岐　高景　信良　劉世恩　畢冠　田　李永年　康文貴　黃蓮香　徐恩榮

（女界）李秀貞　張國閣

撫順

張克湘　劉恩榮　陳　繩祖　茹迺杰　張良方　顧德有　張興周　高甲　張可義　武子　章　禮益之　荊毓芳　趙海亭　王璞　秋明　閻少　劉克明　譚金譜　李晉卿　鄭明道　金重　邵讓之　劉克朋　仁亭　趙德志　邵獻之　張汝欽　詹桂鐸　楊毓春　鄭輔臣　于松　岩　劉鶴亭　郭松橋　巴學文　劉靜中　劉銘三　劉陰南　振華　張景　田俊臣

（女界）李靜坤

熊岳

牟文山　韓義忱　李　有德　關濟舟　岳長勝　宋建章　宋恩鐸　韓子　李生純　韓隆殺　侯振公　劉應元　東泉　宋錫麟　王耀純　宋慶堂　李延齡　遲學古　張理　興祚　楊際昌　李有德　珍　關恩緒　王錦榮　范鍾英　任丹林　王　品　趙敬亭　孟子春　張仁　關濟　李生純　馬劍良　遲春　王鑒印　周世琮　張德宜　傳少卿　白　興周　威啓方　韓隆韶　寶　傅英

梨樹

李靜坤　文峻　蕭泰來　高尊　戴宗昌　李東圃　李慶善　楊樹人　楊　荊耀庭　李瑞孚　岳維川　林景森　卜容春　王瑞貞　王淑秀

（女界）

綏中

孫憲章　龔光宇　馬連科　盧金祥　張銘　張　福陞　馬連　王湛恩　郭正春　劉俊　陞　關桂瀛　路聯珂　楊承　張銳珣　侯錫　范炳勳　張鑑堂　陳景光　顧春　楊　張慶鍾　張步雲　于慶泉　楊東迎　楊亦溥　楊潤生　張景雲　趙永祥　趙福榮　張清　張凌雲　趙連科　趙文魁　關肅原

北鎮

李萬里　郭紹　周鈞　袁慶潤　陳憲譜　張古風　李少庚　李　夏澤民　白祉祥　戴永祺　傅海辰　劉堯　李榮春　吳海臣　張子珍　馮子堯　趙化民　楊雨亭　林繼武　蕭輔軒　蕭顯慶　張漢臣　吳連　丁顯廷　蔡叔從　任國　郎春普　那際昌　李學瀛　唐國興　馬趾仁　白玉齡　李子新　吳日　盧瑞亭　李香普　張雅軒　黃子和　彭裕孚　朱　新傳　馬峻山　李鳴　王佐廷

（女界）成玉芳　周國芬　黃蓮香　徐恩榮　守康　左麗

四平街

周堉炳　柴守五　溫肇　庚　王齡　王繼周　太史進　許成林　宋介　高卓顏　蔣之棟　胡鳴洲　孟積華　劉蔭亭　王俊清　黃遇金　曹實　王運昌　劉敬亭　松橋　李允庭　韓寬隸　李惠卿　馮士　陳崑山　王蔭階　董國禎　重光　朱桂山　曲和廷　王壽山　福五　李寶貴　徐永　升　董桂軒　蔡驊　伯實　周振　謝祖元　吳善　張乾敏　程全爵　王堯明　袁敦敬　李家

（女界）王淑貞　鄭樹誠　顧志誠　陶淑閣

安東

陳奉儀　李友蘭　孫榮　明　王建綸　姚子揚　袁蘊珊　孫德　劉　祝　王介公　金文軒　白世　方萬成　孫敬修　劉殿卿　于國　翰　王毓厚　錢子安　錢朝　曹駿明　道善　杜鳳亭　于麟炳　獻　于會清　楊玉堂　孫玉寶　欒雲奎　姚嘉　張成善　郭洊然　趙　賀什　劉海山　孫振西　陶曉東　陳祿文　鮑竹　馬永春　黃詩

（以下百一票）宋榮天　何　劉宋嚴　劉福田　蔡相溥　王延東　李顯庭　李　周興邦　胡兆庚　孫伯軒　陳　呂殿卿　汲惠然　周從政　黃尊三　高少卿　高榮海　張　張蔚堂　張培芝　陶春　董秀良　舒硯孫

（女界）田淑貞　張陳友梅　王莊懿芳

遼陽

張成寶　徐文瑞　石　秀峰　李銘　王魁　吉人　楊榮　白　甲　富双英　林文清　朱濟民　劉庭　李書　朱斌魁　王典臣　魏振　陳德榮　彬卿　趙芝生　陳寄梁　呂錫　清　王東閣　王修祜　陳克　陳富九　王鵬鯤　李尚廉　黃自良　劉介　文煥　許桂荃　陳克孚　陳伯　奎光　張魁廷　高寶鈞　濟民　楊福堂　張惠卿　周熙恩　張鴻彩　吳品一　商實緒　尹心如　韓趾麟　高鵬　劉子衡　陳鳳　韓光斗　趙東　城　陳世春　張子　李保源　劉炳藻　郭仙舟　張子精　佐唐　印永頤　徐子敬　韓文韜　蘇萃亭　李榮堃　王鼎周　施仲　劉琨超　李楚璋　孫紹中　鏡堂　周恩榮　洪旭　王佐廷　王登　于福　唐榮　楊汝時　李義廷　鎮　關玉文　周熙賓　廣錦　陳時昇　陳耀東　張夢鹿　馬空祥　王家鼎　曲仲　賈棣　魯仲琳　安永福　朱松生　姜文憲　臣　李昆春　馬空凡　榮照華　李保賢　趙誠恕　周　趙書良　朱榮陞　劉國　孫宗泗　樂福庭

普蘭店

高祿　吳毓藩　王懷信　蘇小夢　王昆　蔡有逢　王佐卿　鄭維康　劉天　秉善　齊實珍　陳蘊璞　馬翔　王炳文　李子衡　王荊璞

金州

李梅芝　蘇娛田　金春　淑貞　鄭喜英　姜香芝　劉　王玉珍　于喜英　曲貞雪　吳淑靜　安淑嫻　文熙　金玉榮　閻淑娥

（以下百零一票）

旅順

張欽堂　劉輯五　陳仲　宜　梁益　劉慧生　林　孫兆安　梅季五　張壽山　耀庭　潘仙洲　宋居春　郭仕德　叢政門　郭正財　胡安彤　劉吉昌　李鐵珊　劉振　趙　孟奎　劉蓬山　遠　金貞邦　單廷恩　李冠五　邢子豐　宋繼　大本　李子陽

三十里堡

林學善　徐芳名　王明　夏慧文　王酒　劉貞　白淑玉　王春　王貞媛

貔子窩

（女界）王秀岩　宋桂嵐　曲愛川　張家驥　王吉祥　孫春舫　李世泰

大連

張本政　王祝　劉仙洲　孫傳芳

復縣

景佐綱　烏森　蔣廉　曹鵬飛　楊家　江炳　李蓮溪　王村中　曲繹　韓萬俊　宋承倫　王保楨　李玉金　郭殿秀　何鳳洲　田煌　趙鵬程　陳廉生　宋恩　祥麟　顧鈞卿　劉萬庭　曲樊　柴繼成　張維朗　查厚堉　潘嘉善　張以恒　李大

（以下接八面）

（接第七面）

梁曼亭一二〇〇 崔連義一二〇〇 周德福一二〇九九 王德雲一三九九 王達卿一三九九 吳守堂一三九九 李德富一三九七 黃德齋一三九七 于農耕一三六九 段臣川一三九五 曲豐厚一三九一 任式周一三九一 郭相林一三九一 盧……

遼寧省未分縣別

吉林

長春

哈爾濱

農安

双陽

伊通

榆樹

磐石

一面坡

富錦

穆稜

依蘭

（以下接十面）

消閑世界

關於死

（大周）

偶然因爲幾天的小病、竟想起了「死」來。老年人們！只要一過五十歲！對「死」便感到異常的驅迫、嫌他、怕他甚至於絕口不願提他、反之我們這班毛頭小子可就不然了、不但對於「死」莫明其妙、而且覺得前途遠得很、「死」還輪不到我們、自然而然便也不去想他了、不料這場小病却使「死」在我腦中徘徊了幾天、自然不是討厭地可怕地、乃是快樂地、好奇地、玩票式地的徘徊

人們應當怎樣死、應當在什麼時候死（請不要笑這幼稚或者胡鬧的問題）、因爲我是在打頭研究起啊）病死吧、痛苦太甚、而且病中的醫費花得不上算、要是傳染病時那就更麻煩了、槍殺吧、也未見得一發即斃、就是在頭上、立刻就死、那血花和腦漿四濺的情形、也不好看固然自已看不見、其餘坐電椅、喂虎豹、據說！誰說的我不知道、恐怕所有的人都未必知道、仍不害我說！都不老好受、而且不易辦到、我以我想、投身大海、在月明之夜、隨那輝耀的波紋而去、才可算是最簡便、最適宜、最偉大的方法吧、且住凡人都應該投海而死嗎、恐怕海都要塞滿了、至少、可以叫行船不便、別的害處也許還有、但我一時想不起、那麼投海也不能算作上上的答案了！想到這兒、我發見人應當怎樣死這問題之無法回答、除了有意的自殺而外、只有聽其自然、或病死或老死、我再來想第二問題的答案、一人應在該死的時候死、自已既無所留戀、活着的人無所惋惜、撇開情感大家都覺得心滿意足的時候死、但是、這比頭一個答案更不易辦到了、我且引一段日本兼好法師的話吧、他說「遍觀有生、唯人最長生、蜉蝣及夕而死、夏蟬不知春秋、倘若優遊度日、則一歲的光陰也就很是長閑了、如不知厭足、雖過千年、亦不過一夜的夢吧、在不能常住的世間、活到老醜、有什麼意思、語云「壽多則辱」即使長命、在四十以內死及最爲得體、但是却也不能勉强四十以以外的人、個個都自殺啊算了吧、上邊兩個無識的問題且丟開、再來一像煞有介事」地來研究「死」之後怎樣、關於這個、我們的先聖先賢很少談到、印度的佛爺說是有所謂鬼、還有別的嗚煙瘴氣的講究、我更是滿不信、中國的伍老博士英國的柯南道爾爵士都說是人死後有所謂鬼、有所謂靈魂、他們並且親眼見過、但我却是一概不信、我以爲人死使完、吧也莫有了、既用着不念經超度、也用不着祈禱死者進天堂、更用不着同鬼去交際談話、那全是搗鬼即使將來科學更昌明、能夠證有鬼這種玩意兒、那也是自成一類、與我們「人」毫不相干的

閒話少說、來談死後這驅殼的處置法吧、火葬、是我所最贊成的、既省事、又經濟的確是文明國家所應提倡的有的人以爲人死後可以作肥料、作腆子、等固然比火葬還要合用有益、但未免太小氣了、這事將來日本人也許會作

寫的不少了、就此打住、自己再看一遍、覺得病中所想的這些實在有點「放屁放屁眞眞豈有此理」一大概我們這年紀還彀不到板板六十四去思索這「死」吧、且不管這些待死神降臨之後再說罷

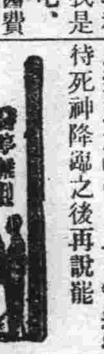

詠永善舞臺前後各坤伶七言絕句三十首

蘇蘭舫之玉堂春

歌聲不肯落和蹊、妙在用高兼用低、唱到蘇三悲怨處、寒猿聞爲一時啼

蘇蘭舫來連、在永善舞臺打炮、首演玉堂春、唱工絕倫、不但能高、兼能用低、無高不顯低、無低亦不顯高、々低合拍、博得彩聲不少、該伶之唱工、可謂絕無僅有、惟一無二之絕調也

蘇蘭舫之蘇小小

樂天詩句不云乎、教妓樓新道姓蘇、古事今朝重表演、令人神往到西湖

蘇小小、萬古流芳、向頗疑焉、小小妓女耳、何芳之可流、今觀蘭舫所演、亦杜十娘類耳、因所提拔之寒士、既得狀元、不急報恩、猶學喜榮歸之故事以試小小、小小怒、負氣而死、狀元追悔不及、爲之修墳、存古蹟於西湖、以流傳千古、我還論古、豈可以其妓女、而忽其壯烈矣乎

蘇蘭舫之剌唐

唱作俱佳始爲强、心寒手顫妙於莊、薔薇有刺人偏愛、請看尖刀剌老唐

他伶演剌唐、往々輕易過去、蘇伶演到剌時、作出心寒手顫之樣子、情景逼眞、令人想像當年、定有是情也、妙哉

蘇蘭舫之龍鳳環

笳聲入耳共心酸、況在囚徒定膽寒、情景逼眞眞妙絕、方知阿舫是眞蘭

杜詩云、五更鼓角聲悲壯、大抵角聲悲壯、令人心驚膽寒、今該伶飾張敬賢之妹、在獄中、聞角聲、恐懼欲啼、眞神妙欲到秋毫顚之作也

蘇蘭舫之昭君出塞

高頭大馬者爲誰、二十年前夢見之、今見蘇伶裝飾妙、回思夢境亦神奇

二十年前、余夜得一夢、入一莊村、見一古裝婦人身穿白紙條衣服、騎高頭大馬、前護後擁者多人、由該村而過、街頭站立多人、目逆而送之、一人曰此即梅漁吉黑也、余聞之恍惚若有所悟、曰、梅漁吉黑、古人也、一人應之曰、梅漁吉黑、古人乎、醒後思之、夢中以爲古人何所據乎、古史實無此名、今見蘇伶所飾王昭君、騎高頭大馬、身穿胡服、前護後擁過於臺前、與二十年前之夢境何相符耶奇矣

蘇蘭舫道德會捐洋二百元

道德人充道德員、辦公終少大洋錢、舒財仗義蘇蘭舫、脫手廿捐二百圓

道德會演戲募捐、應捐者固不乏人、以他鄉坤伶慨捐二百元、毫無吝惜、實屬難得、雖云該伶、來錢容易、故揮錢如土、然而來錢容易、過乎該伶者多矣、未必皆肯慨捐、如該伶也、要之、只在慨指不慨捐、不在容易不容易也

二菴隨筆

（王小純著）

雜

每日大館子殺鷄無數、然整籠運來自加飼養者甚少見、多於清晨使小徒騎自行車購之市場中、常遇此輩屠徒以雞十餘爲一紐、倒懸而總繫其腿、中懸叉掛車前鐵把上長途顛頓、鷄喔喔格格也、因思此種刑具當與夾棍指○同其慘毒、而彼屠徒膜然弗睹由來權奸酷吏輙朴細民、一紙公文縲絏蕩析、親子慘號雞鳥爲這、而權奸惡卒心殊不動、即熟視亦祇如看戲、或因表情細膩爲一解頤耳、然此奸吏退食自公、妻妾子女亦甚狎○、一旦罪發籍沒稅管冷暖、不覺照樣扮演、旁人亦謂是戲而已、常笑李斯相秦權傾人主、威炎一時及東市之日乃與兒子泣曰、吾復與汝出上蔡東門架黃犬逐狡兎其可得乎、不知彼狡兎被逐遭烹、亦猶公之此際蓋自陷網之輩、脅人賤畜、鐵鑄階級、久假不歸、延迷不誤亦已久矣眞彼屠徒之於鷄吾又何責焉、每見饕餮者高據席頭肆情大嚼、甚至盤中殘汁必攙來飯裏、聲々謂棄之可惜也、（吾於數十人席面上見之、若家常小食吾初不罪）因知此輩必難論交、殘汁尙爭、小利必動、臨食亂禮、節操可知、古之聖賢亦云充其不忍之心爾、故成立許多事業今人不學無術臨小節眩居大而驕其時之衰乎

自由戀

戀愛原是最純潔之本能衝動但男女之戀基於生理隨年齡而爲濃淡、老夫耄矣慾念雲煙、憐彼膠紙青蠅、綿死路人生福利蒙極大損傷、姑一譚綴衡之道焉

今世何世非求解放而歸平等之日耶、其勢如狩流恣暢不可遏止、當法禹之治水利而順導、使有所趨而已、古人制禮防淫、先嚴男女之別、知苟不甘燎原、則乾柴烈火未容相近也、由是兩性無機接觸婚嫁選擇不得不操於父母因乎媒妁其實父母愛子過於一切、益以成人經驗、媒證關聯、十九則滿分當、可相白首、然以風俗日偸、舊禮變質、國中除文化體面之族平等婚嫁外、大部分戲覷小利而物質化、所謂彩禮直代身價可以轉讓變賣、大結歸成遂有無央數不平等當事男女無央數人生幸福犧牲其下故今日「買賣婚姻」之必須打倒爲除暴安良無可姑息者既不信任第三第四之父母媒妁、欲當事人之本身自決、而廻觀風俗環境、其危險結果乃不堪言、最大障礙即男女社交未能澈底公開、則所謂戀愛自由不過黑中之竊檢踰閑耳、其鑽入黑幕中者定鶍措拙拆白之輩、以全無經驗之小兒女逢斯勁敵、必無幸矣、若在初嫁再嫁不甚區分之國、即情場挫折、更張補過、容尙未晚、而國人仍在重視貞節、離婚之婦稍顧性哉女兒擧者不肯强教、哀一失足後墮落飄零不可悔矣於是全貞碎璧之問題、又爲輕談戀愛者之一大難關、曾聞新人物曰宋代以前處女與否原非要件、自宋之後男權益橫、娶妻始重誓鮮、蓋爲此僅自爲我妻之日起血統攸關嚴禁他人染指、今則更進一步、雖未屬我之先、亦不容餘人問津、必須保管嚴格留以待我、女之於男已同貨物、必使毫無玷瑕獨家佔領而後快、其言大略如是、此種風氣開自何時雖可不攷、而斤斤「處女」與否、實陵蔑女性之唯一陋俗、恐非至女貫於男如美利堅此弊未能倖革也、固然貞操爲美德、若以普徧的責之經過情慾生理衝動之小兒女、因之有無數的悲慘犧牲、於天理人情上皆可不必、余爲此論、識者或許爲謬然仁者之言也、於正不足憂、世勢漸將以肉體結合、劃入試戀疆域、無上歲處子之國有敢公然論者矣、歐西有類情場過來生老之婦、招生傳授「情網須知」、揭擧薄倖兒種種姦誘欺騙之術昭示有志、余頗謂有專門試校之必要、其功不讓女、子女亦自愛其身、終世海上孤燈也、父母固愛其子之侶寧可草草、居今之時謂和之道、一爲社交兩性公開情敵互爲生尅、彼此有利以專愛尊重爲標的、貞節未黑幕戀愛一往情深、則耽耽以俟者香餌安排、自貽噬臍之患、且使眞自由神聖戀愛反爲社會疑忌、遲遲其期、馬莫甚矣

三國演義

仿元人圖繪　仿元槧三國志平話　香月南先生繪

繪圖轉載禁止

二百卌七回（一）

卻說司馬懿斬了曹爽、太尉蔣濟曰：「尙有魯芝、辛敞、斬關奪門而出、楊綜奪印不與、皆不可縱。」懿曰：「彼各爲其主、乃義人也。」遂復各人舊職。辛敞歎曰：「吾若不問於姊、失大義矣！」後人有詩讚辛憲英曰：

爲臣食祿當思報、事主臨危合盡忠。辛氏憲英曾勸弟、古今千載頌高風。

司馬懿饒了辛敞等、仍出榜曉諭：但有曹爽門下一應人等、盡皆免死；有官者照舊復職；軍民各守家業。內外安堵。何鄧二人死於非命果應管輅之言。後人有詩讚輅曰：

傳得聖賢眞妙訣、平原管輅相通神。鬼幽鬼躁分何鄧、未喪先知是死人。

卻說魏主曹芳封司馬懿爲丞相、加九錫。懿固辭不肯受。芳不准、令父子三人同領國事。懿忽然想起曹爽全家雖誅、尙有夏侯霸守備雍州等處係爽親族、倘驟然作亂如何隄備、必當處置；即下詔遣使往雍州、取征西將軍夏侯霸赴洛陽議事。

夏侯霸聽知、大驚、便引本部三千兵造反。有鎮守雍州刺史郭淮、聽知夏侯霸反即率本部兵來、與夏侯霸交戰。淮出馬大罵曰：「汝既是大魏皇族、天子又不曾虧汝、何故背反？」霸亦罵曰：「吾祖父於國家多建勳勞、今司馬懿何等人、滅吾曹氏宗族、又來取我、早晚必思篡位。吾仗義討賊、何反之有？」

淮大怒、挺槍驟馬、直取夏侯霸。霸揮刀縱馬來迎。戰不十合、淮敗走、霸隨後趕來。忽聽得後軍吶喊、霸急回馬時、陳泰引兵殺來、郭淮復回。兩路夾攻、霸大敗而走、折兵大半；尋思無計、遂投漢中來降後主。

有人報與姜維、維心不信令人體訪得實、方敎入城。霸拜見畢、哭告前事。維曰：「昔微子去周、成萬古之名。公能匡扶漢室、無愧古人也。」遂設宴相待。維就席問曰：「今司馬懿父子掌握重權、有窺我國之志士否？」霸曰：「老賊方圖謀逆、未暇及外。但魏國新有二人、正在妙齡之際。若使領兵馬、實吳蜀之大患也。」維問：「二人是誰？」霸告曰：「一人見爲祕書郎、乃潁川長社人；姓鍾、名會字士季；太傅鍾繇之子；幼有膽智。繇嘗率二子見文帝會時年七歲、其兄毓年八歲毓見帝慌懼汗流滿面帝問毓曰：「卿何以汗？」毓對曰：「戰戰惶惶、汗出如漿。」帝問會曰：「卿何以不汗？」會對曰：「戰戰慄慄、汗不敢出。」魏帝奇之。及稍長、喜讀兵書、深明韜略。司馬懿與蔣濟皆稱其才。一人見爲掾吏、乃義陽人也；姓鄧、名艾、字士載。幼年失父、素有大志。但見高山大澤、輒窺度指畫、——何處可以屯兵、何處可以積糧、何處可以埋伏。人皆笑之、獨司馬懿奇其才、遂令參贊軍機艾爲人口吃、每奏事必稱、「艾、艾。」懿戲謂曰：「卿稱艾艾、當有幾艾？」艾應聲曰：「鳳兮鳳兮、」故是一鳳。」其資性敏捷、大抵如此此二人深可畏也。」

維笑曰：「量此孺子、何足道哉！」於是姜維引夏侯霸至成都、入見後主。維奏曰：「司馬懿謀殺曹爽、又來賺夏侯霸、霸因此投降。目今司馬懿父子專權、曹芳懦弱、魏國將危。臣在漢中有年、兵精糧足；臣願領王師、即以霸爲鄉導官、進取中原、重興漢室、以報陛下之恩、以終丞相之志。」尙書令費禕諫曰：「近者、蔣董允、皆相繼而亡、內治無人。伯約只宜待時、不宜輕動。」維曰：「不然；人生如白駒過隙、如此遷延歲月、何日恢復中原乎？」禕又曰：「孫子云：『知彼知己百戰百勝。』我等皆不如丞相遠甚、丞相尙不能恢復中原、何況我等？」維曰：「吾久居隴上、深知羌人之心、今若結羌人爲援、雖未能克復中原、自隴而西、可斷而有也。」後主曰：「卿既欲伐魏、可盡忠竭力、勿墮銳氣以負朕命。」

於是姜維領勅辭朝、同夏侯霸逕到漢中計議起兵。維曰：「可先遣使去羌人處通盟、然後出西平、近雍州。先築二城於麴山之下、令兵守之、以爲犄角之勢。我等盡發糧草於川口、依丞相舊制次第進兵。」是年秋八月、先差蜀將句安李歆同引一萬五千兵、往麴山前連築二城句安守東城李歆守西城。

早有細作報與雍州刺史郭淮、淮一面申報洛陽、一面遣副將陳泰引兵五萬來與蜀兵交戰。句安、李歆、各引一軍出迎；因兵少不能抵敵退入城中。泰令兵四面圍住攻打、又以兵斷其漢中糧道句安李歆城中糧缺。郭淮自領兵亦到、看了地勢、忻然而喜；回到寨中、乃與陳泰計議曰：「此城山勢高阜、必然水少、須出城取水、若斷其上流、蜀兵皆渴死矣。

本社電話
本埠訂報 四〇四一
編輯部 七五一二
經理部 四〇三三

（接第八面）

德惠

李錫瓊九三 王桂宸三七 張靖之三〇四 劉陟顯二六 夏景華三五 關玉陞一七五 林智綱一四 宋秀珊一四 劉宗漢三五 王明古二四 張德昱二四 劉慶綱二〇 趙榮善二〇 王明齊二〇 孔憲賡二九 楊洪林二七 張喜善二六

敦化

郭恩波九三 黃樵辰七六 劉際嶠六八 于清源五二 武梓臣四六 孫曉峰三四 楊向榮三四 鮑世昌三二 潘錫九三二 趙丁一三四 張成之三三 蘇雅齋三六 萬茂 崔占彬三二 郭景春三 孫小峰三九 顏承瑞 郎連祥 朱長福 徐殿春 姜春圃 遲錫 金煥九三六 施汝霖三〇 楊師古二八 王蘊軒100 王逢琳100 王漢傑 牟桂芳100 李甲生100 王俊清100 武光餘100 陳玉璞100 賀英100 楊永恩100 潘耀東100 劉廷章100 魏鈞100

舒蘭

穆稜

長嶺

扶餘

黑龍江

下九台

双城

吉林省未分縣別

熱河

拜泉

雲旌書畫潤例

山水畫則 中堂五尺拾貳圓、四尺拾圓、三尺八圓、條屏五尺每條五圓、四尺每條四圓、三尺每條三圓、冊頁扇面等小品每幅兩圓、粉蝶三尺四圓

篆隸書則 對聯與中堂同價、條屏每條照中堂五折

以上紙加半、劣紙不收、先潤後寫、約期取件

通訊處 大連市福昌街二百四十二番地 扈雲旌

收件處沙河口啓明書社 大連市西崗子東關街義成當

聲明出賣果樹園

金福鐵路登沙河驛北離站一里之遙有果樹園一處地十日果樹一千二百餘株有五年生桃子五百顆葡萄四十架房子五間井泉一眼出賣每坪價金壹圓八角若嫌地少連近未栽植地十一日亦並出賣如有購買者請君駕臨登沙河街振興東號以便知果樹地形看妥面議恐未週知特此廣告聲明

地主姜家堡子會北關家屯 關文升謹啓

感謝邵醫學士

鄙人上月間偶染瘟疫病勢日增百醫束手性命危急幸蒙友人介紹前任營口醫院院長邵漢章醫學士診治邵君素抱博愛爲懷熱心濟世醫學淵博經驗老成詳加診察注射藥針內服藥劑已危險轉爲安穩現今精神復原如此危險重症邵君救命之恩無以爲報特此登報聲明藉以感謝

郭貫一謹啓

聲明 受聘常年法律顧問啓者

本律師茲經市內小劉家屯一五七番地寶華台小賣所主人李初氏聘爲常年法律顧問今後凡關於李初氏財產權利名譽等項均由本律師依法保障特此通告

大律師 王置榮吉 市內西公園町一四九

事務員 張景山 同啓 電話 三〇九三

滿洲報星期副刊

大連市山縣通一四二番地
發行所
中日合辦
滿洲報社

婦運之追溯及其應取的方略（陳天予）

（一）婦女運動之起因

婦女運動的起因，簡言之是由於女子受男子一切不平等待遇而來，世界自形成男作中心之後，一切政治上經濟上的重權，完全操之男子手中，女子不過一其指揮，任其役使而已，然而人類的進化，是由母系制而進至父系制的，在母系制時代，男子大都從事漁獵，女子在家庭養育兒女，並從事農業及其他生產的勞動，故此時女子，是爲這種重要產業，與其產品的支配者，且以母系制度的結果，並爲家具房屋的繼承者，管理者，所以他們的經濟是完全獨立的，就以政治上的權力來說，各女家長都有選派代表到種族會議，決定宣戰媾和的權利，習慣上雖是由男子中選出會長，但政治上的實權，却在婦女的手中，一切事件，都是由她們去決定，而且因爲政治上和經濟上女子都處於優越的地位，故婚姻亦須男子入贅到女子家中去的，而當時的血族關係，亦完全以母系爲基礎。

其後因牧畜耕稼底進步，向來以漁獵爲獲須生活資料之手段，漸次減尙其必要，男子底精力，漸次移到從前專賴女子實行的主要產業方面，於是男女的經濟地位，遂日以增高，並且此時生產力漸漸增大的農業，亦漸次歸於男子之手，使男子的地位，更爲重要，因此女子的地位自然的低降下去了，自從母系中心的制度，移而爲父系中心的制度之後，於是女子的掠奪，買賣，贈與等，在母系時代所絕對看不見的，全然蔑視婦女人格的事遂發生了，由政治權財產權的喪失，女子遂成爲男子的私有物，遺碌家族變遷的痕跡，我們不論在那一國裏都可以見到，而且自此以後一切經濟的條件，總是向着女子不利的方向進展，一切政治的經濟的權利，都在他們專制的支配之下，一點也不給他們以活動，機會，因此庶民階級的女子，可說是一方面隸屬於階級者的武力之下，另一方面則隸屬在家長的男子之下，而形成雙重的隸屬狀態

男子既將女子在政治上經濟上的地位與權利剝削盡淨之後，尤恐他們的基礎不能穩固，他們的權利不能永享於是造出了許多似是而非的片面底道德說來束縛女子，桎梏女子，比方基督教中的句羅說（人頭是耶穌，女子底頭是男子）本來人是包括男子女子一起在內的，而偏要把他分開來，用男子來代表（人）這就是女子不當作（人）的憑證又說（女子宜百事順從以靜學道，我不許女子施教，并對於男子執權，女子只宜守靜，因爲亞當被造在先，夏娃被造在后，亞當沒有受惑，而女子受惑得了罪，伊如果守着信，受潔計，或者能以生子得救（你們的女子們宜在教會中守緘默，不許伊們發言，伊們宜如律法之所示，守着從順，如有所學，宜在室內向其夫因爲女子在教會發言是可恥的事）還有彼得說（妻們，你們應從夫）高僧說（女子，你們入地獄之門）凡此種種都是基督教中虐待女子的痕跡，上所舉不過一個例罷了而在基督教之外，更有不少偽蔑女子的文字傳說，以及壓迫女子的法律，就以我們中國而言，好像詩經小雅斯干篇云（乃生之男，載寢之牀，載衣之裳，載弄之璋，其泣呱々，朱芾斯皇，室家君王，乃生之女，載寢之狀載衣之瓦，無非無儀，唯酒食是議，無父母詒罹）從這裏我們知道女子一生出來就交厄運的，又禮記郊特性，（婦人，從人者也，幼從父兄，嫁從夫，夫死從子）這是說女子只是人家的附屬品而已宋戶令（諸應分田宅及財物，兄弟均分，其未娶妻者，別與聘財，姑姊妹在室者，減男聘財之半……）觀上條，田宅及財物，已婚兄弟，得以均分，而已嫁姊妹則不能分得，未婚者得與聘財，未嫁者祇得其半，難道男子要全部的衣食住，而女子則可以減少一半嗎？這一經是毫無理由的了，然而行之後世，女子連此（減男聘財之半）亦不可得了，唐律戶婚門（許嫁女報婚書條，諸許嫁女已報婚書及有私約而輒悔者杖六十……雖無許婚之書，但受聘財亦是）（宋元刑法誌，明清婚姻門，大致相同）本來婚姻應當雙方尊重的，但這條對于女子悔婚有定罪，而對於男子則無，這不禁男子悔婚，是法律准許的，更有所謂七出的，即（不順父母）（無子）（惡疾）（淫辟）（多口舌）（竊盜）（嫉妬）這七條中，除了（無子）之外，其他六條，爲夫此犯之，亦是不好，何以獨於女子加以重懲，而男子則不然何況（無子）是（夫）與（妻）或因生理上之變態，或病態而造成，尤不能獨鐘咎于女！子而且自古以來，在七出之範圍以外出妻者，亦不勝舉，若曾子因蒸梨不熟而出妻，（見孔子家語）孔氏三世出妻而其原因亦未詳，誠思孔仲尼的語學識，數千年來爲人所推重，而其行爲若此無怪後之對于女子，群相踐踏了

從上面所舉幾條簡單的引證中，我假就可以知道無論古今中外，男子摧殘女子，壓迫女子，是數萬年來狠一致的，所以女子遂過了數千年的牛馬生活，直至十八世紀的後半，歐西女子方認識了自已環境的惡劣，地位的低落，漸漸的湧出了新鮮的運動，至於中國，則（五四）以後，方見萌芽，故至今還未有什麽成績 （未完）

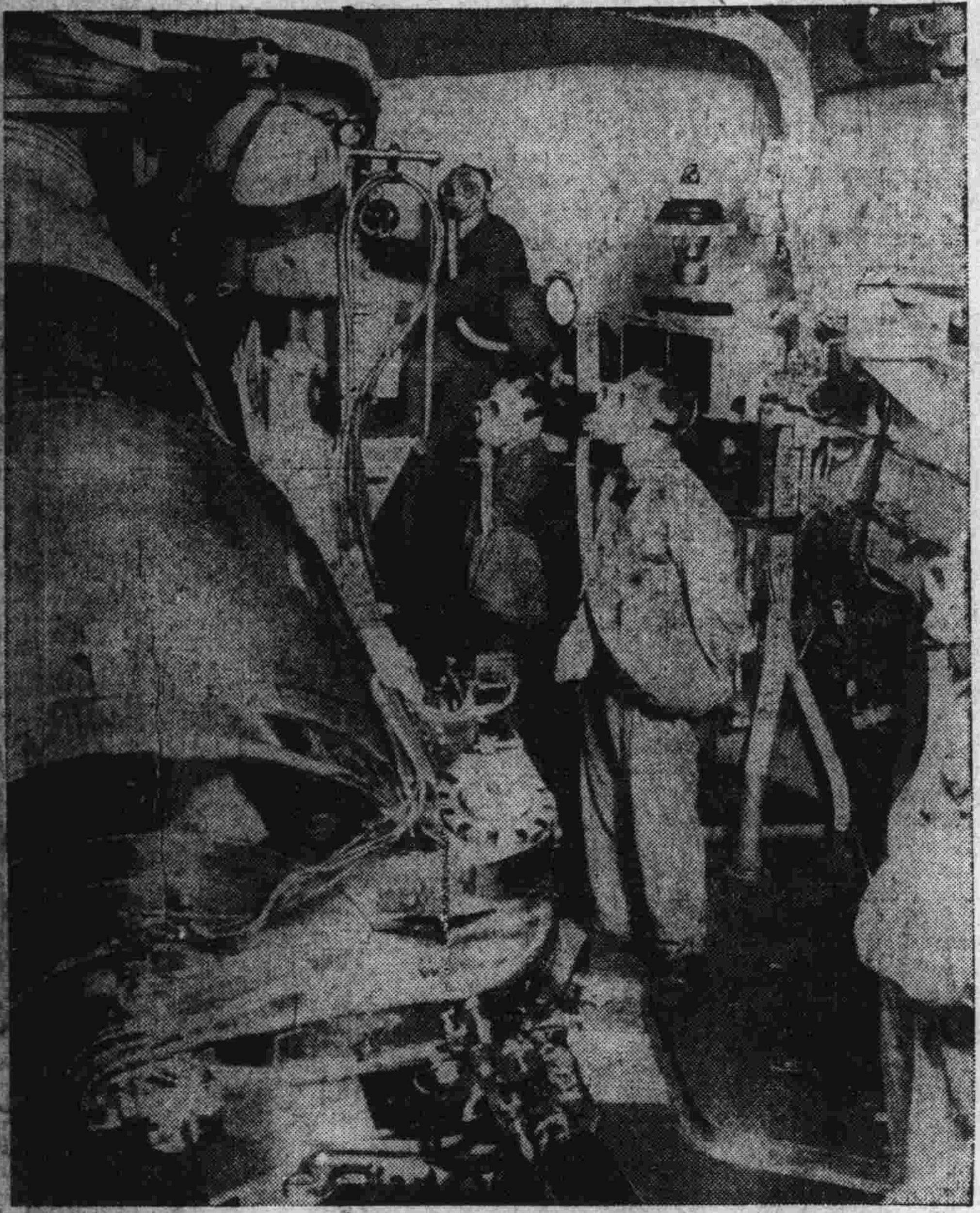

英艦砲塔內之作業

英戰艦瑪爾包羅號於大西洋艦隊會操時在莫瑞飛斯燃放十三吋半口徑砲砲手均戴瓦斯面具此係在大砲砲塔內作業之情景

病中（野菊）

朋友喲！尋樂些罷！什麽悲觀，什麽消極？都是自尋煩惱或是無病呻吟的話，我們既沒有錢，又沒有勢，你消極，你悲觀，有誰來憫恤，有誰來同情，雖然抱悲觀，消極不是希望人家來表同情和憐恤的，可是也不是絕對不歡迎別人來勸慰的罷，當你在最無聊的時候

報紙上常看見一某要人態度消極某某達官態度亦消極其實某要人某某達官積極的時候很少見除非爲自已的利益最奇怪的，要人達官在消極的時候，並不將本兼各職一律辭去，或請假數月，等到積極時再幹，身爲達官要人掌大權，握兵符，一舉一動影響全國政局不淺一旦消極了，其貽誤國事，不堪思議，啊！啊！貴國的政局，啊！貴國的達官！

朋友！你依戀過去嗎？過去是不值依戀的，過去已經過去了，依戀過去的結果惟有惆悵，時間不會倒流，依戀是不濟於事的

朋友！你憂慮將來嗎？將來自然有將來，到將來是將來了，將來的一切現在不值撈慮，世事是難可逆者料，撈慮將來也是撈慮不了的

家裏來信，總是這樣說一米珠薪桂……食指孔多 家累綦重……務必寄回大洋○（○元）」差不多千篇一律，在最初我的確爲花若了幾天，想不出方法來補救，但是細想起來若什麽？想什力能遂願，立刻幫助好了，力不遂願，連想也可不必想，更不必苦想而不能實現，徒尋煩惱而已

不要在家裏悶坐了，大自然的一切都是供給我們欣賞的我們應該盡量去欣賞享樂你不覺得太孤零嗎？藝術是能給你安慰的

倘使到熱鬧場所去的時候，口袋裏一個子兒沒有，跑起路來總好像沒有精神，但是可不必拘此小節，你覓可橫衝直撞，看看黑眼睛們，紅的嘴唇，和百貨店裏的陳列品你雖然沒有新西裝，新皮鞋誇耀一切但是你有崇偉的個性純潔的人格也足自詡

朋友！你不必厭世，倘使你眞的不耐人世了，那麽，你覺可不顧一切地去自戕，固然，死是不快樂，可是比得苦惱的生存要強一點，自徐生着能比死後快樂一些你便應該自愛了

世間沒有絕對的快樂，也沒有絕對痛苦，快樂就是苦痛苦痛亦就是快樂，甜蜜就是悲愁悲愁亦就是甜蜜享樂就是受苦，受苦亦是享樂，沒有熱便顯不出寒，沒有寒，熱也沒有了，沒有愛便沒有恨，沒有恨，愛也沒有了：

消着白熱電光睡着的我，體溫高至四十五度大槪是受了感冒了，頭和負鉛般地重少間，起身，將一張綠色的紙罩在燈泡上，光線比較弱一點，拉拉雜雜寫了這一段無 的文字，希望編者和讀者原宥！有我今天的神經有些不尋常

西北城角

(娉愚)

我從佈滿了陰森之氣的、自來水公司前、走向西北城角了

同是一樣的路電燈光、在那一處、爲了道旁有幾株枝葉依然濃厚的樹、遂令路電光、透不到新舖了磚的地上在那一處馬路兩旁的舖面尤其是北一面、還都點了煤油燈、過十九世紀末期的生活那是他們斷不肯作的事、在舖面外、再點上一個門燈、而且郵政局、木作鋪、油漆紫彩作、包辦滿漢大席的酒席處、本來也用不着作昏夜的買賣、多一燈何如少一燈呢、雖然行人們喊黑、又何關他們屋裏的事、的確北面路上還有隔了幾乎一丈、似亮不亮的小路電燈、照出了這似黑不黑的路、的確北南邊、還好一點、惟其馬路南的便道、從森華澡塘向西一直走下、自來水公司、幾乎把那一片街道上的鋪面、全要收入了公司內、而公司內我想是爲了省電的緣故、在鐵柵欄內、一片臨了馬路的公事房漆黑得令人可怕、或者是沒人在內辦公、所以鎖了門戶、不開電燈了、但我記得在甚麼(功昭大善)(飲水思源)的匾前、都是有電燈按設着、爲甚麼向了院內的電燈開着、向了街道的電燈不開呢、啊！啊！咸着院內亮、街上就不必管了、我想不到外國人的心理、原來也是這樣的不大公哪

從黑影的牆下、發出了一種怪聲、嚇了我一跳、原來是一個要飯的瞎婦人、坐在了那裏(行好的老爺太太們可憐我瞎子一個子吧)這樣的吵、瞎人坐在了瞎地方、這不是在自來水公司前、又向那裏尋這樣的好景緻、似乎離了那婦人不遠的牆前、還站了一個衣服襤褸的瞎男子、手裏持了一條小棍、在那裏站着、有時也喊一兩句乞人憐的話

我不忍觀了、我匆匆的向前走、已望見了燈火輝煌的西北城角、刀剪舖的煤油保險燈下坐了兩個已無買主、尚候買主的、兩個人談閒天帶子舖已上了門、小洋廣貨舖裏掛滿了一年常賣的東洋年畫、點齊了電燈、令人們看、雖然買主少、在外面圍匠了看的人多、門燈也點得非常的亮、照得外面攤子上的玻璃盒盔、都放起了光輝、刻字舖的窗前、放了一盞煤油燈、一位勞資合一的刻字匠、帶了眼鏡、加了小心、怕刺了手、壞了活的、在着兢兢業業的刻、磁器舖的小飯館內、裏外的電燈、尚都輝煌着、原來吃客們、還沒減了長燈前後的生意忙(竈湯得拉)當！當！當！把勺敲起了鍋邊亂響(扁食一百)(有！)(燒牛肉得拉)(二百喝酒)(費心)(謝！)這些聲浪、都從吃客們的吃走館丁們的忙合包做的時間中、放了出來、一拐灣來內牆旁的一個鮮貨攤、依然喊着(大塊的吗！西瓜！)或者也許有不怕瀉腹的吃主買吧(五個大子的大報呀！)(兩個子的小午報！)(好熱鬧的晚報！)不斷嚷喊的新聞報！)(看報啊！)夾雜着電車拐灣磨響了的鐵軌聲、停住了、乘客們上下擁擠爭鬧聲、車開時的鈴聲、輪聲、合了洋車夫們攏坐爭價聲、警察轟人聲、汽車的喇叭聲、都混在了一起、熱鬧的西北城角啊

我在這熱鬧聲中、便走入了離聲較遠的博古書局、去買書了

國際婦女參政權及市民權平等同盟會出席之主要各國代表者

自右起一、荷蘭代表瑪諾夫人 二、會議長阿秀畢夫人用三國言語述開會辭 三、日本代表北村兼子女士 四、愛爾蘭代表阿斯門得先夫人爲女界最著名之人物著該國特有之服裝 五、埃及代表者巴其亞夫人 六、印度代表者馬達意夫人在受社會的與傳統的猛烈反對中奮得社會上之地位 七、著名印度詩人那一枝夫人 八、英國代表者史達琳谷夫人 中央、我國代表宋慶齡女士

中國人的靜生活(二)

一曲

船纔駛進那滾着雪浪而翠碧如油的海之中、遠々望見一道蒼芒的氣勢斷了一脈擁抱、在蔥鬱的綠樹裡的峻峭的島山、從那濃厚似海的綠葉當中、湧出無數的美麗的層樓傑閣、這山的上中下三層都隱在幽深綿邈的畫境裏邊、有如海市的香港風景還是七年前于役華南一帶時所留于我腦際的深刻印象、最近以前、我又訪晤了一遭三載契闊的上海市、便聯想起香港在想像中的變遷來、香港不過是我們黃帝之所有的荒僻小島、波濤自滾、叢林自蕭、誰去理他！而高鼻子不開眼的民族藉端勒索竟自據爲已有、說也奇怪、他們能穀巧施人力、把它造成市外桃源一般！然而 享其成的人、畢竟還是我們黃帝子孫

上海南京路首的跑馬廳邊

幾年前的夜晚、還是踹三阿哥的出沒無常之地、買弄毫奢的阿姐們乘着黃包車行經其處、頭上的金釵、耳底的鐺環、便有不翼而飛之虞、而今左邊是旅舍如林、右首是商店櫛比、以前兩層鴿子窠式的小樓房現在已經建築得高矗雲霄了、昏黑之夜、電光閃爍、也不像徃昔的寥落了、這雖然都是吃牛油和麪包的人們舞着藍紙白紙工程圖的小小鬼計、而居處其中的畢竟什九都是中國人固然每日午間十二時和下午六時許、馳騁於南京路的木道上十分鐘魚貫不斷的汽車、大半是裝載着黃頭髮的族類、而鑽日裏而穿四大百貨商店之門的人、有多少是專吃牛油和麪包的、這種景象總使我心頭 着無量的蕭意與安慰

這又是一件叫我由驚異而得到慰藉的、今春來到久別的天津城、清清楚楚的毫無疑慮的我是坐着藍牌電車往租界來、即至電車到了我以爲是法租界的浙江興業銀行轉角、走下車來、未免使我懷疑起來「怎麼、這十字街頭的三個路角、都改了樣了陽光也被高大的樓舍遮出街心以外去了、路上蔭蔭的好像我又回到纔離開的(英大馬路一樣了)幸而跑到中國地來一看、還是風景依稀、江山未改、除了街頭新建了許多指導民衆趨向的標語架和標語牆、是我以前沒有見過、於是我才放了心、曉得沒有錯走了路、同時我便思量道(黃頭髮的族類、到處都是呆鳥、他們赤手空拳的來到中國、不好好的弄上幾個錢作衣錦還鄉之計、偏偏爲我們中國人平治道路、計畫繁榮、雖說他不講甚麼、(安士重遷)(死正首邱)但是到了相當時期、我們總能叫他們抱頭鼠竄而去、而用心的是他們、享福的是我們、他們謂非呆鳥而何

據我的意見是、儘管讓他們拚着腦漿去費心、最好我們充其量的向租界裏去擠空到了擠不勝擠之時、他們只有三十六着的最後一着呢！這才是古訓(以逸待勞、以靜制動)的妙術

昨天我到南關下頭訪友、路過那兩溜又狹隘又黑暗的店舖當中被一道黑水洋色的水溝所界成的、兩條小徑而不知其名的大街、許多表示着雍容風度的人們、邁着慢從這古色古香的古銅綠的美麗的水溝一傍士砌上走着滿顯出欣賞的玩索的面容、好像要在這文明城市裏碩果僅存的足以衒耀國粹的地帶尋覓着掩沒在土壤裏的古物那樣的矜慎、呼吸着不可苟得的奇異的木犀香慢慢的走着、而路傍的飯館裏大嚼特嚼的老饕們眼觀着古色、鼻聞着古香、正在那拳狂喊作暢心適意的拇戰呢！由此看來、那個往租界裏擠空的辦法、一時還不易實現哩

一個專門市政的朋友告訴我說(市政是一國之弁髦人民須同當局來合作)我初聽這話的時候、相對的表示可信、即至看了各方面的情形之後、便絕對的表示不信、甚麼緣故呢？連我自已也不得其解

小凌雲寄來的一封信

對風氣澆漓頗生感慨 謂演劇關乎世道人心

著名青衣花衫雲艷親王小凌雲女士、刻因病魔驅除、已在西岡同樂舞臺出演、連日所演新玉堂春、及鴻鸞禧、烏龍院、龍戲鳳諸劇、均極臻妙境、而吸引力亦呈近今稀有之記錄、先是十月念八日、本刊曾刊其戲裝便服小影、記者略綴小言、前日凌雲特來函伸謝、全文係凌雲親手書成、字跡清秀、文句亦佳、足見其平素於文學有深刻的研究也茲將原函錄出想亦閱者所樂許乎(雪狼)

— 原信 —

大主筆偉鑒敬啓者日昨捧閱貴報星期副刊載有雪狼先生稿開年來出演平滬津漢各大商埠備受各該地人士之歡迎云云褒飾之下如芒在背居處不安猥以材疎識陋廁身劇界爲生活計不得不餬口四方近因各處戰禍頻年百業凋謝售戲之徒因之生意蕭條幾無噉飯之地大連區域向稱靖儼如世外桃源 衣食者咸樂居斯土用是今歲來連獻藝於永善舞台自春徂夏甚承各界贊揚已屬抱歉之至在大稿云含讀習字外即誦經參佛二語自知材 識之無何敢濫言讀書誦經不過聊以養心養氣卻除病魔而已至所云嗜好殊 志常人等語嘉許殊爲溢分竊嘗致諸戲曲源流演劇一門關乎世道人心並非淺鮮彰善懲惡誨孝誨忠純爲社會普通教育委因近世風氣澆漓人心不古劇界隨波逐流較他尤甚致將維持風化者反變而有傷風化矣言之令人於邑 力糾其非趨正避邪似覺與俗不合耳過承之語 不敢當茲不揣冒昧謹綴數言聊伸謝悃抑更有請者劇後對於戲曲倘有所管見錄呈登載以供研究可否之處至祈

見覆是荷即頌

籌安諸希

亮照不盡

小凌雲謹啓

也是隨筆

(山女)

多數的人們是靠了更多數的人們的「趣味」而吃飯！生了

活着的

◎ ◎ ◎

睡着的人們要醒的時候正已醒的人們耐不住寂寞而要入睡的時候、於是永遠都沉睡不醒

◎ ◎ ◎

把光陰犧牲在一種所謂「無聊」的事情上的時候、我至少有從中獲得一點人生的經驗與教訓

◎ ◎ ◎

一切的響動在宣示着人們有各種各樣的慾求

◎ ◎ ◎

建築物一層一層高矗雲際的建築起來的時候人們的精神正在肉慾的享樂的陶醉中一點一點的消磨着

◎ ◎ ◎

社會的贅物••和尚、道士、•••牧師！一切靠了「嘴」與(天)來標榜自已而吃飯

◎ ◎ ◎

吃飽了以後、就「無聊」

◎ ◎ ◎

「飢餓」是值得讚美的

◎ ◎ ◎

爲了「集團」發展「個人」

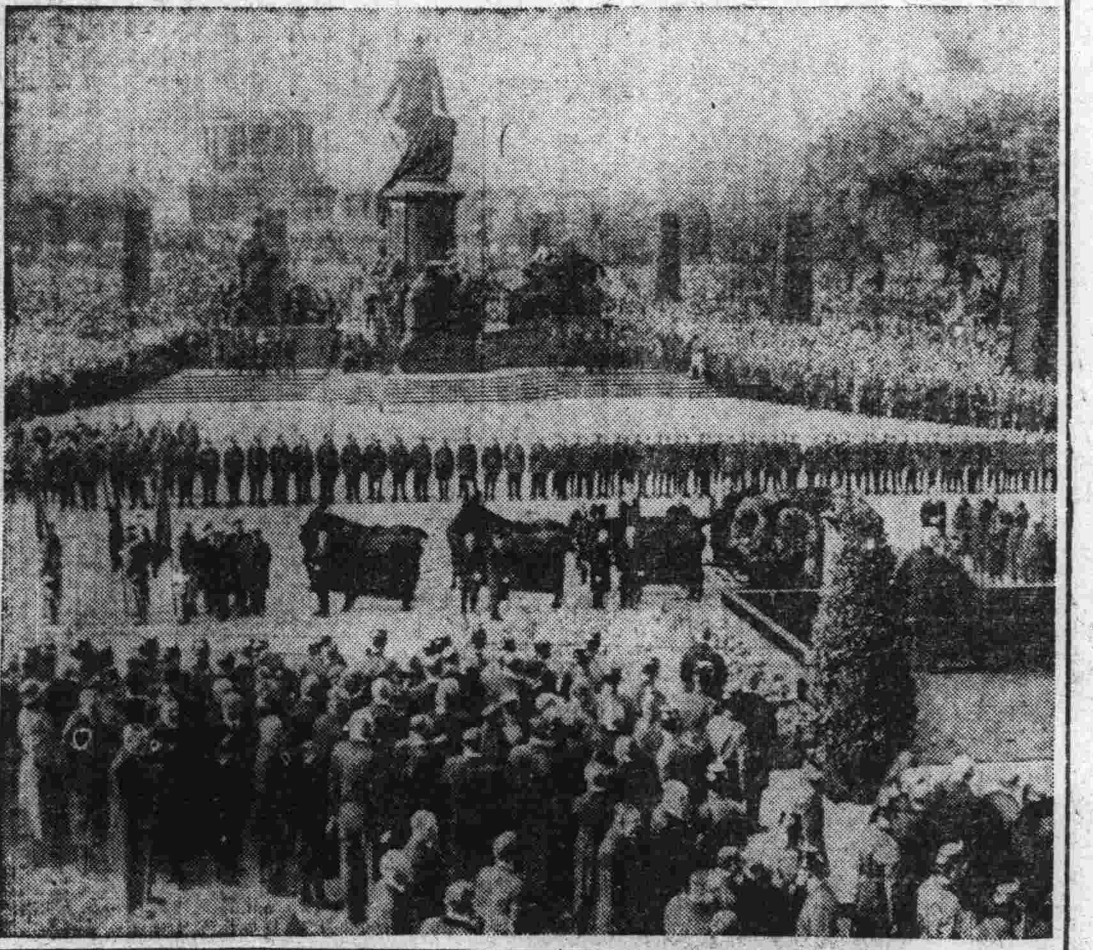

德國外長之葬禮

上、各國代表送殯者前行者爲英代表魯姆波德氏其後爲法代表德瑪葉魯氏由左數第二人爲美代表舒爾曾氏

中、德已故外長斯氏出殯時國葬情形

下、德已故外長斯特萊斯曼下葬時其未亡人撫土埋之

車上

(許兆民)

今天我終別了太原、將回我的故鄉、起先我打算坐汽車可是到了現在、車票還是沒有買到、晨光已明媚地從當街的壽頭處射來、我還是提了頂新買的硬鬃草帽、和一個小包袱、在街上似梭子的亂穿、向幾家汽車公司買票總是買不到、結果才在新南門外公家汽車上買了一張在這個車十、坐的客人、僅有兩個、一個像個農人、又像個工人、一個就是我了、他似乎今天沒吃早飯、手上還拿了個乾燒餅、滋才歪嘴地亂咬、因而我也不能十分和他談些什麼、只訊了下地的貴籍、和去的地方、這時差不多有六點多鐘的時候、在這輛車的背后、已債了私家的十幾輛車

陽光由車的玻璃格子射到我的背上、我覺得非常和暖、從別塊玻璃上看見外邊的草兒、禾兒、綠的非常可愛、自然界的一切都像現着笑臉兒對我致意、不由得我高興起來

這車兒開了、嗚嗚地向前飛去、一切、一切、山呀！樹呀！田呀！凡目能觸到的一切、都滾滾地旋轉起來、就是我、有時也覺得已和自然界的一切、旋轉在一車、那不出是我是牠們、在以前我以爲很快的自行車、現在迎面來了、總要快快地向後退幾步、這汽車眞快啊！忽地嗚嗚地車兒叫了幾聲、一刻兒隨着就停了、把我的一切也都消滅了、這時我還是在車上的我、牠們還是在車外的田呀、樹呀、山呀、一絲兒都沒有什麼變更、不過只是離開了上車的地方、不到一刻鐘的工夫罷了

車外甜瓜呀、西瓜呀、飯攤呀、丟了一地、可是沒有一件是我需要的、所以我也沒有下車、只是從窗格上買了一斤棗兒、這棗兒又肥又大非常有吃頭、不像那位客人吃的乾餅那樣乾、我讓他吃他好像不好意思地伸出隻手來、終於吃了我手內的一把吃完他的神氣好像要說什麼似的對着我直覗、可是也沒有說什麼、到了個站上、他就下去了

在站上等着上車的、倒有幾位、可是與我同車的、不過只有一個老而瘦弱的老漢、他不好多說話、比那個吃燒餅的客人還要厲害、我眞是苦悶極了、這車兒嗚嗚地又開了、我連個相談的人也沒有、書本又不能看、祇好呆呆地坐着、瞭着眼兒、聽外邊狂風似的車走、忽然憶及前刻的那棗兒、總比我自家庭好吃的多、想到故鄉的棗兒、忽然又想我家院內的那兩架葡萄來、這時我眞快樂極、居然樂的我把眼也睜開了、這次回到家中、棗兒是不能吃的葡萄總是還多着哩！我一個默默地如此着想

這個老漢似乎在打盹、眼兒朦着、一手拉着他那根長煙袋、一手攀着自已的坐位身子一擺一擺隨着車兒地速率搖着、非常地有趣、倒像是個不倒翁

四月的陽光雖不十分太熱、可是在玻璃上、一閃一閃地總是使人討厭的

當我看見這個老漢時、忽然想起與他在站上上了車的那個美麗的 Miss 來、她有點像她、可是她、我記不清是在那兒見過的、我向後望望她、但是只看見一般塵土中現出那輛汽車來、可是連她的影兒都看不到、唉！她的影兒、我細細想她究竟像誰、把我從前相識的幾個密密地暗自估量了一回、總是想不出來……啊！啊！原來是她呀！她呀！她就是一乎不識的村女、不是不久就要和我結婚嗎……唉！那時我眞瘋了、爲什麼我不……這時我的心兒、完全亂了、簡直就和熱鍋上的螞蟻一般坐也坐不住、眞急得當下就要滾下淚來……唉！那時我爲什麼不……忽地嗚嗚地汽車報告已到汾陽的車站了站上人呀、甜瓜呀、西瓜呀……滾了一地、山呀、樹呀田呀、一切、一切自然界的一切、都像現着笑臉兒、對我致意……

西藏喇嘛每年六月六日跳佈札(舞蹈會)情形

昔內地僧人於八世紀時曾至西藏與喇嘛辯論宗教－題皿負遂受喇嘛法術之汚辱中立者即代表僧人兩傍即代表喇嘛幻化之年老男女而作種種欺侮狀以示當時喇嘛藐視人之心理而留此含有歷史的舞蹈云

美下院女會議長

美國下院正會議長不在中由女議員羅賈民女士代理議長席主宰開會及閉會之一切任務

讀完了「薄命的我」

(太然生)

我是一個在舊書堆子裏尋生活的、現在可以說沒有看小說的餘暇、因爲關心故鄉的新聞、所以不能不看大連的報紙「薄命的我」的作品、是陸續在本報星期副刊上披露的、我看完了以後、認爲這短篇的寫實、很能代表被壓迫的女子、吐一口氣、說起來中國的女子、像遭過張女士這樣不幸的事、實在不少、然而含冤、抱怨沒世不聞、有誰來替她鳴不平呢、遲張女士能將自已受的種種苦節、一一描寫刻畫出來、現身說法、自然能使世人尤其是女子們、容易受到不少的感動、較比一般著作她他戀愛文字的、强得多了、我嘗說女子貞操、不可牛掉然而喪夫再醮、不算失節、無奈現在中國的人們、還看不起再醮的女子、眞可長歎我是一悼亡者、各種悲哀之境、都親嘗受、鬚眉男子、尚然如是、若失其所天的女子、其痛苦更何消說、所以在下不嫌辭費、加了這幾句卅評、可惜不能多寫、還請作者原諒罷

英俄之協議成立

俄大使發嘉賚威斯基氏與英外長韓德森氏間締結英俄兩國通商外交條約矣

新書目錄

市新小說類

▲恨們 大洋三角五
▲主婦 大洋五角
▲譚心 大洋六角
▲城中 大洋五角
▲塵影 大洋四角五
▲歸航 大洋五角
▲俗像 大洋五角
▲烈火 大洋五角
▲血痕 大洋八角
▲黛粽 大洋八角
▲苦趣 大洋二角五
▲燕語 大洋一角五
▲候 大洋三角五
▲光與熱 大洋一元
▲兩條腿 大洋四角五
▲過去集 大洋六角
▲奇零集 大洋六角
▲談龍集 大洋一元
▲紫藤花下 大洋二角
▲愛之奔流 大洋八角五
▲兩條血痕 大洋八角
▲短篇小說 大洋三角
▲梅嶺之春 大洋七角
▲西山之雲 大洋四角
▲五島大王 大洋二角
▲毀去的序文 大洋二角
▲戀愛之價值 大洋四角
▲東方寓言集 大洋四角
▲猶太小說集 大洋五角

外埠函購如有匯欵不便者可以郵票代用中國郵票一元作大洋九角五分日本郵票一元作金票九角五金二票兌大洋遂市作價本國及日本不能通用之郵票及有汙損或不能揭開者一律不收郵費約照書價加一成有餘退還不足照補顧客購書若欲掛號寄奉者須納掛號費一角未經掛號者倘有遺失概不賠負償責任特此謹佈

啓明書社

大連市沙河口大正通
電話九[illegible]二七

發行人 西片朝三 編輯人 金念曾 印刷人 金慕章